臺灣日日新報
本日八頁
編輯兼發行人 佐々木 [illegible]
發行所 臺北市榮町四丁目 臺灣日日新報社
電話 代表番號五八〇一番

謹告

紙價の暴騰諸材料の値上り等に因り自今圖書の定價を二割內外引上ぐる事に決議仕候間此段廣告候也

昭和十二年八月

日本出版協會加盟
東京出版協會
大阪圖書出版業組合
京都出版業組合

●齒痛 頭痛はガオガンに限る●

新製透明軸三種
スボイトの一らない萬年筆
インキの吸入が最も簡單で
インキの量がよくわかる！
¥3.50以上
高級萬年筆 パイロット

こどもの ねびえ かぜに
オイン

虫下し マクニン
蛔虫がわいてはかしこい頭も悪くなる
株式會社 [illegible] 藥房

止血 トロムボゲン「コフナ」
血痰 喀血 咯血 鼻血 [illegible] 子宮出血 痔出血 其他一般外傷
[illegible]

好評忽四版
臺北市全圖

最近支那大地圖
附 上海・南京市街圖
北支明細圖
四六全版（新聞二枚大）優秀オフセット八色刷
定價七十錢（送料十錢）
地圖出版並ニ全國各種地圖販賣 目錄進呈
東京・神田・神保町一ノ三八
發行所 佐藤文彰堂

飛切り面白い小說讀物滿載！近時メキメキ讀者大激增

富士 九月特別增大號
一家二冊トテモ愉快ノ
大讀切り

問題の博多情話
宵庚申
長田幹彦

面白い小說なら富士と何處へ行つても大評判！

問題の家庭小說 いよいよ新連載
愛の饗宴
戶川貞雄 作
第一回早くも場面は大展開！暗雲を孕んで興味の絕頂へ

特輯 面白評判實話集
・橘薰・三浦時子・友情物語 丸尾長顯
・ベンガルの魔獸 南洋一郞
・人肉を撒く男 佐川春風

戀と情の悶え惱みの運命の流轉！
美妓が涙で語る運命の流轉
原稿紙百餘枚の大長篇讀切實話
美妓が涙で語る運命の流轉
[illegible]

香月清司中將 伊藤研齋
作者の言葉……「人生は必ずしも悲しい物ではない」[illegible]

時代小說 鸚鵡藏代首傳記 國枝史郞
時代小說 面師出世繪形 山本周五郞
現代小說 泣き虫どろん 添田さつき
現代小說 日かげの花 細田民樹
上州俠客 安中草三 神田松鯉
盲人悲願 仇討撿校 小泉長三
落語 お辨當 親ごころ
時代小說 翡翠侍 白井喬二

旅の珍談奇談 無軌道脫線座談會
出席者 尾崎士郞 川口松太郞 竹田敏彥 村松梢風 甲賀三郞 木村毅 田中貢太郞 土師清二 [illegible]
あの道の一流猛者がすごい話を開陳しますゾ

九月號 定價 六十五錢
大日本雄辯會講談社發行

面白い傑作ぞろひ！
現代小說 女人哀歌 中村武羅夫
武勇小說 三家三勇士 大島伯鶴
股旅小說 旅の忠治 子母澤寬
怪奇探偵 狂小毒針 保篠龍緖
時代小說 變り種 村上浪六
家庭小說 北極光 鶴見祐輔
現代小說 四人舞曲 谷崎精二
ひたむきな處女の戀 紅涙 竹田敏彥
江戶情話 髙尾太夫 邦枝完二
現代小說 牡丹くづるる時 小島政二郞
時代小說 善魔髮 吉川英治

時代小說 合羽屋おくら
滿天下の讀者悉く熱狂
川口松太郞氏 會心の大力作
[illegible]

映画主題歌 名場面集
[illegible]

[illegible]

實用便箋
忠孝
スラスラと書き心地の良い意匠優美な高級便箋
CHUKO 高級 忠孝
白梅便箋の姉妹品
株式會社 山根東光堂紙店 東京・淺草・柳橋

胸やけ・ゲップ・胃痛に
ノルモザン錠
胃……の推進力 ノルモ
制酸と鎮痛 胃酸過多の治療
武田長兵衛

[illegible]

支那軍敗退に懲りず 挑戰的態度愈よ露骨
意外な事態招來せん

【天津八日發同盟】支那側は日本軍の南苑作戰開始以來の敗退に懲りず今や土肥原、秦徳純協定を蹂躙し擧て大部隊を察北に進出せしめ極めて露骨なる挑戰的態度に出てゐる即ち延慶、懷來地區には中央軍第八十九師の大部隊を集結し第八十四師は赤城、龍門に第四十三師を張家口、宣化に第八十六師第廿一師は目下大同附近に集結しつつあり又下花園、沙城地區には第四師が陣地を構築中でこの外共產黨員八十名が去る三日潜行部隊として張家口に侵入したと云はれる更に南京政府は湯恩伯を前線總司令に任命し第八十九師の一部を南口に進出せしめ陣地を構築中で援隊を行つてゐる斯くして支那軍大部隊は懷來、熱河、察北方面の攻勢に轉じようとする陣形を執つてゐる、之等中央軍の中にはわが空軍の爆撃をうけ戰意を喪失してゐる者もあり南京政府はこれ等の督戰に躍起となつてゐるので意外な事態の招來も測り難い情勢である

南口一帶の支那軍 五、六萬に達す
陣地の構築を急ぐ

【北平八日發同盟】張家口からの情報に拠れば同地を中心に察哈爾省に進入せる中央系の支那軍は既に五、六万に達し南口一帶を最前線とし陣地の構築を急ぎ挑戰的氣勢を示しつつあるが最近に至り不法にも土肥原、秦徳純協定を蹂躙して赤城方面にも多數入込みつつあることが判明した

全國軍事會議も 靜觀說が有力
馮、何も陪賓として出席

【上海八日發同盟】各省軍事長官を網羅する全國軍事會議は八日正午より軍官學校内で蔣介石の招宴の形式で開かれた、主なる出席者は閻錫山、白崇禧、劉湘、何健、黃紹竑の諸將だが馮玉祥、何應欽等も陪賓として出席した、會議前豫め蔣介石より個別會見により諒解が遂げられたため會議の席上では强硬意見の正面衝突は免れたが硬軟兩派の對立感があるもあり會議は極めて形式的に行はれ何等具體的問題に觸れては協議されなかつた、川越大使の南下と之に對する支那側の應急的態度等に關しても意見の交換が行はれたが明確な決定に至らず靜觀說が有力であつたと言はれる

中央軍廿一師 平地泉へ
兵力は一萬五千

【天津八日發同盟】綏遠に大同に在つた中央軍第二十一師は目下平地泉へ向け進軍中で兵力約一万五千更に綏遠には第七十七師が移駐しつつあり

何應欽の辭職と諸說

【上海八日發同盟】軍政部長何應欽の辭職は突如發表された為め内外各方面に多大の衝動を與へてゐるが辭職の直接原因と云はれる軍官學校に於ける何應欽の訓示の要旨は「裝備充實せる日本軍を刺戟するが如き行動を為す事は支那軍として作戰上不利であるから十分行動を愼むべし」といふにあつたと云はれ何應欽のこの訓示が主戰論に燃え立つ青年將校連を憤激せしめたものと傳へられる然し一說に據れば蔣介石の政策に對する部内將校の反對を緩和する為め自ら進んで責を負ひ軍政部長の職を去つたものとも云はれてゐる、何某方面の消息通は如何なる事情があるにせよ中央が一度の慰留も為さず何應欽の辭表を聽許した裏面には實際家として支那隨一と云はれる何應欽の為めに時局に對處する或種の重要椅子が準備されてゐると見るべきであると支那側戰時體形上り一進展と見てゐる

特別議會閉院式
廣田外相勅語を奉讀

【東京八日發同盟】北支事變勃發に依る重大時局下に開かれた第七十一特別議會は七日會期を滿了したので八日午前十一時貴族院において閉院式が擧行された、當日 天皇陛下には親臨遊ばされず廣田外相以下全閣僚（近衞首相病氣引籠り）松平、小山、佐々木、金光貴衆兩院正副議長以下貴衆兩院議員は玉座に整列正十一時廣田外相は恭々しく玉座に向つて最敬禮の後議員最敬禮裡に優渥なる勅語を奉讀し次いで松平貴族院議長勅語書を拜受し同五分滯りなく式を終つた

【東京八日發同盟】八月第七十一議會閉院式に當り左の如き優渥なる勅語を賜はつた

勅語

朕貴族院及衆議院ノ各員ニ告ク
朕本日ヲ以テ帝國議會ノ閉會ヲ命シ併セテ卿等ノ克ク協贊ノ任ヲ竭セルヲ嘉奬ス

明年度豫算總額 卅五億圓突破か
準戰時體制に順應し 非常時財政を樹立

【東京八日發同盟】大藏省では北支事件費を主とする本年度追加豫算案を始め北支事件特別税法案北支事件公債法案其他多數の重要法案が特別議會を通過成立したので引續き當面の明年度豫算編成に着手する事となつたが事變發生前早くも三十四億円突破を必至と見られてゐた明年度豫算は事變發生の爲め既に本年度豫算に於いて右金額に到達し今後に於ける事態の推移如何に依つては更に一層の膨脹をさへ豫想されてゐる有樣であるからこの情勢を以つてすれば明年度豫算總額は少くとも三十五億圓を突破する事必至でありこれが編成工作の前途に頗る注目されてゐる而して豫算の增加に伴ひ公債の增發も亦不可避とされてゐるから今後財政關係を繞つて增稅の税制問題、公債消化策、金融統制、貿易管理など所謂戰時體制に順應せる財政政策があらゆる角度より研究されるに至るであらうと見られてゐる

海運統制不可能の際は 臨時的に國家管理
遞信省自治聯盟へ通告

【東京八日發同盟】北支事變の進展と共に本邦近海船腹は著しく不足を告げ運賃昂騰と物資運輸困難とに悩みつつあるが遞信省ではこれに對し海運自治聯盟と協力し船腹調整と運賃維持を期する為め海運自治聯盟に對し

聯盟結成の本義に鑑み先づ以て海運界の自治的統制を圖るべく若しこれが不可能なれば遞信省は已むを得ず海運の臨時的國家管理に乗出す

旨を正式通告し聯盟の活動に期待してここ暫らくの情勢を觀望してゐるが過般の沿岸貿易特許に依る外國船及び關東州籍船の就航、本年中に進水すべき新造船の沿岸航路、運賃の上昇に伴ふ不定期船の遠洋航路船の近海就航、支那貿易減少に依る船腹過剩に依り船腹不足は大體之を補ひ得るものと見て居り從つて今直ちに國家管理の方法に出でなくとも海運界の自治的統制作用に依つて圓滿なる船腹調整が出來るのではないかと為してゐる

變態輸入の汽船 四十八萬噸に達す
十三萬餘噸は支那置籍

【神戸八日發本社特電】我が海運界にかける特異の存在たる變態輸入汽船に對し遞信當局では關東州籍船と同等の取扱をなし本邦沿岸貿易從事を特許し船腹不足を緩和することになつたが之等の船舶は七月末にて百六十三隻總噸數四十八万屯に達した、この内七十九隻十三万餘屯は所有者の判明しないものであるがその大部分は支那置籍である

揚子江沿岸の居留民 何れも上海に引揚げ
殘るは領事館員だけ

【上海八日發同盟】九江の在留邦人全部は七日午後十一時九江發日清汽船瑞陽丸に乘船し上海に引揚げた、これで漢口、沙市、南京、蕪湖其他揚子江沿岸在留邦人は領事館員其他特殊のものを除く外全部引揚げを終了した訳である

【漢口八日發同盟】引揚げ最後の邦人五十餘名は八日午前二時出帆の軍艦〇〇に便乘下江の途に就いた、跡には總領事館員數名、日清汽船碼頭係二、三名が殘つてゐるだけでこれ等も今明日中には殘務整理の上引揚げる筈である

引揚げに關する便法決す

【漢口八日發同盟】松平總領事代理は七日漢口市長と會見居留邦人引揚げ後に於ける日本租界の管理其他につき協議し次の便法を取極めた

一、日本陸戰隊の撤收に際しては漢口支那當局は日本租界の周圍の交通を遮斷し不祥の發生を防止する
一、日本總領事館員、同警察署員及び軍艦、長沙、宜昌、沙市各地駐在總領事館員約百名は何れ殘存する
一、日清汽船洛陽丸は何れ漢口に碇泊し殘存人員の引揚げに備へる
一、日本陸戰隊の引揚げ後支那警察は警官三十名を以て日本總領事館警察と協力し治安維持に當る
一、總領事館員は本省より最後的訓令ある迄引揚げない引揚げの時は松平總領事代理が漢口市政府に通告し日本租界の管理を委託する

南京在留民が下江

【南京八日發同盟】南京引揚の在留邦人は八日午後三時日清汽船瑞陽丸で軍艦の護衛の下に上海に向け下江した、殘留南京に殘留してゐる邦人は大使館員、陸海軍武官、新聞通信記者のみとなつた、殘留邦人を乘せた瑞陽丸、鳳陽丸も八日夕刻までには南京通過の豫定で、南京上流の在留民は八日を以て全部下江することとなつた

警備艦船も下江

【東京八日發同盟】海軍省は八日午後左の如く發表した 漢口下流各地の在留民は殆ど引揚を終へ漢口方面在留邦人全部の引揚げも七日午後無事完了を見たので警備艦船及び陸戰隊は漢口下流各地の居留民の保護に任じつつ上海方面部隊に合同する事となつた

衆議院特別稅法委員會で答辯する陸相（五日）
衆議院の北支事件特別稅法案委員會で質疑に答辯する杉山陸相

支那財界の パニックは必至か
政府、財界共に對策準備

【上海八日發同盟】支那財界の恐慌化は依然深刻の度を深める一方で金融は極度に逼迫し支那人商社中には破産に瀕するもの續出し二、三流銀行、錢莊中には休業したものの多數あり、外國商社方面でも投下資本の引揚げを急いでゐる模樣でこの上は局面が急轉回し和平解決の曙光が見えざる限り最惡の事態に逢着するは不可避と見られるに至りモラトリアムの懸念唱へ源すらある、モラトリアム實施の場合其の效力は法律上外國人には及ばぬが支那人間の債務支拂ひが停止された場合、實際上外人への支拂ひも不可能に陥り事實上同樣の打撃を蒙る訳で、更に上海事變の際の例に鑑みモラトリアムの發動が今回の事變發展當初に「豫て適用される虞れがあるので邦人業者は全力を擧げて債務取立てを急いでゐる、一方國民政府でも六日より緊急立法院會議を招集し非常時立法の起案を急がせて居り政府、財界とも最早財界惡化防止手段より轉じてパニック到來の際の非常對策準備に入つた

池宗墨氏が 唐山で新政府樹立
首腦部顔ぶれ決す

【天津八日發同盟】冀東防共政府長官代理池宗墨氏は八日午後三時支那駐屯軍司令部を訪問正式に就任の挨拶を述べた、池氏は九日朝天津發唐山に赴き同地において新政府を樹立する筈であるが新政府首腦者は左の如く決定した

總務廳長 王潤貞
民政廳長 王季麟
財政廳長 李發治
建設廳長 任官桐
教育廳長 武學昌

貿易行政運用に 人的構成を整備

【東京八日發本社特電】商工省では今後の貿易行政運用に重要な關係を持つ貿易審議會、統制協議會顧問會議等に就ては次の如き方針を以て進み人的構成の整備充實によつて貿易行政に新生面を開くことを企圖してゐる

一、貿易審議會 商工大臣の諮問機關として貿易政策の根本方針決定に參與することになつてゐるので之が委員は關係官廳の官吏、貴衆兩院議員中より銓衡して直接利害關係のある貿易關係者は全然除外する
一、統制協議會 主として關係當業者を以て構成し個々の問題に關する自主的統制機關たらしめる各種の工業改善委員の如き性質を持たせる
一、顧問會議 貿易局顧問は各種諮問會の會長となり自主的統制のイニシアチブを執るべき地位に置くやうにする

陸相と外相 重要協議

【東京七日發同盟】杉山陸相、廣田外相は七日午後五時四十分院内大臣室に堀内外務次官、石射東亞局長を招致し北支事變並びに長江筋の諸情勢等に關し報告を求め約三十分に亙り重要協議を遂げた

森岡長官 十七日歸臺の豫定

政府委員として特別議會出席の為上京中の森岡總務長官は用務を滯りなく終へ來る十四日神戸出帆十七日基隆入港の富士丸で須田秘書官、三宅財務局長を随へ歸台の豫定である

廣梅鐵道の 借款
公募不能に陥る

【東京七日發同盟】七日確實なる筋よりの情報に拠れば曩にロンドンに於いて成立した英支借款中廣梅鐵道の借款の公募は八月中に開始される豫定であつたが北支事變の影響に依り公募不可能の狀態となつて公募停止の止むなきに至つた猶[illegible]鐵道の分も今年十二月中に交涉開始の豫定であつたが同樣の理由で恐らく沙汰止みとなるのではないかと見られてゐる

衆議院各派から 慰問團を派遣
北支その他三方面に

【東京八日發同盟】衆議院各派交渉會は八日午後二時より院内において開會慰問團派遣の件に關し協議の結果左の如く決定午後三時散會した

一、北支（天津、北平方面）海軍の上海、青島、旅順並びに京城、新京、滿ソ國境方面の三慰問團を派遣すること
一、北支並びに海軍は來る十五日滿ソ國境は來る二十日より廿五日迄の間に夫々東京を出發する
一、人數の割當は各團とも十名宛とし内譯は△北支民政黨三名、政友會三名、第一議員俱樂部、社會大衆黨、第二控室、東方會一名宛△海軍民政黨四名、政友會四名、第一議員俱樂部、社會大衆黨一名宛△滿ソ國境、民政黨四名、政友會四名、第一議員俱樂部、社會大衆黨一名宛人選は追つて決定する

駐日英大使赴任

【ロンドン七日發同盟】新任東京駐劄英大使サー・ロバート・クレーギー氏は夫人同伴七日午前サウザンプトン出帆のキュナード・ホワイトスター社汽船クインメリー號で米國經由日本赴任の途に就いた

今後の措置は 適宜に講ずる
賀屋藏相談

【東京七日發同盟】賀屋藏相談 第七十一回特別議會は短期間の會期であつたにも拘らず、北支事變關係其他の追加豫算を始め多數の法律案の審議が極めて熱心且つ迅速に取運ばれ悉く會期中に可決せられた事は、この非常時局に對する擧國一致の體制が如實に示されたものとして特に意義深きものがある、之等の追加豫算並びに法律案は現下内外の情勢下に於いて何れも緊要なるものであるに鑑み今後これが實施上遺憾なきを期したい、尚北支事變今後の推移に伴ひ財政、經濟上の措置に付いてはその情勢に應じ適當なる對策を講ずる考へである

川越大使上海着

【上海七日發同盟】七日午後五時上海に歸着した川越駐支大使は直ちに官邸に入り岡本總領事、田尻書記官以下大使館首腦部を召集し中支方面の狀況を聽取協議の後午後十時記者團と會見左の談話を發表した

刻下の日支時局は益々重大且つ機微にして客觀的情勢は漸次其極に向つて進展しつつあるが如く看取される、自分としては固より最後迄自分の力の及ぶ範圍に於いて時局打開の為め努力したい考へである

岩松中將挨拶電

八月離台赴任の途についた岩松中將より本社長宛次の挨拶電報が届いた

在任中の御厚情を謝す及紙上を通じ官民各位へ宜しく御傳へ乞ふ

人事

▲大久保通次氏（京北醫科醫學專門學校長） 七月來台（鐵道ホテル）
▲小野田正榮氏（新任台灣第二結下揚長） 六日内地より來台 七日二結へ

シナ・チク

シンガポールの日本人俱樂部では昨年六月に邦歌制定を決定、廣く同歌から歌詞を募つてゐたが、應募三十餘篇に及んだので、同地の日本人會長大内勝士が先般歸朝の際、その選擇方を陸軍省新聞班に内頼▲秦彥三郎大佐の好意に依つて、うち特に最も適當なる二篇を選奨し、更に班員大久保弘一、月原橙一郎、大内俊諸氏により多少の加筆が施され、ここに部歌の決定を見た、作曲と編曲は東京藝術協會の鈴木兩氏、歌手は東海林太郎、松平晃の兩氏、伴奏は東京藝術協會管絃樂團でレコードも出來上つた▲A面には大内會長の挨拶と秦大佐の言葉があり、B面に部歌が入つてゐる、大久保少佐は二・二六事件當時「兵に告ぐ」の起草者として有名な能文家である▲歌詞は「赤道間近く南は光る、新嘉坡は世界の港、鏡の岸にしげる。榮けるここに日本人」〔J・O・C〕「首國をはなれて同胞五千、平和の戰士南方線に、理事と睦、血が通ふ眼れりここに日本人」▲このレコードは目下南洋旅行中の鶴見祐輔氏が入手、歸台の上は台北放送局から是非放送し度いと力んでゐる。

山西丸出帆延期
大連行直航船山西丸十日基隆出帆豫定ノ處都合ニ依リ十二日午前十時基隆出帆ニ變更致シ候間此段謹告仕候也
臺灣總代理店 大連汽船株式會社 丸一組

くすりをあわせます
處方調劑致します
臺北市榮町四丁目十二番地
信生堂藥局
電話三二八九番

電話 債券 買入 金融 商品券 買入
市内御不用電話 高價買入
臺北市本町三ノ二六
三成社

品質優良
羽車ソース

●八月は……布團の手入れ月●
布團部開設記念特別大賣出し
八月九日より十五日まで……
布團部開設記念特別奉仕
綿の打直し 一メ目に付 ・二五
梳綿機古綿打直し 共に一メ目に付 ・七五
絹綿眞綿打直し
ふとん洗張り裏表に付 ・三五
ふとん仕立 掛布團 八〇 敷布團 八〇 ミシン仕立五〇
（座蒲又は掛替にて御一報次第早速お伺ひ致します（九月十日まで））
布團の御用承り
◎ふとん綿大特賣
内地綿極上 四・六〇 同松印 四・二〇 パンヤ敷布團
同鶴印 三・七〇 同鶴印 二・九〇 用中袋入一枚 八・五〇
◎夜具地大特賣
銘仙縞一反二・九〇 同模樣三・九〇 同掛布團用大巾物 二・八五
▲ふとんと座布團月賦販賣開始
九月三十日まで……
松井呉服店
臺北榮町二丁目 電話

内臺商取引座談會……(二)

大阪臺灣商友協會を中心に　本社大阪支局主催

◇武田（商友協會理事）唯今、會長から申されましたことで、大體要點は盡きて居るのでありますが、総て生産者並に消費者に出來るだけ便宜を圖ります為には、先づ第一に製造面に販賣組織の合理化統制を圖りましてコストを少くすると云ふことが一般社會の要求する處となつて居りますので、協會と致しましても、會員の統制は勿論、買つて頂く商人の方々に關する統制を行ひ、取引の改良發達に努めて居ると同時に、文化生活に伴ふ合理化と云ふことに就きましても常に會員各位の御留意とこれに對する研究態度を深めて頂くやうな注意を怠らぬやうに努めて居る譯であります、お陰様で今月は我々會員の商品に對して比較的非難のないことは非常に幸せと存じて居る次第であり、ます、尚ほ今後共、御配慮を賜はつて居ります各位の御期待に添ふやうに出來るだけ努力して行き度いと考へて居ります

◇河野（總督府大阪台灣物産紹介所長）一寸發言さして頂きます、私共、台灣物産紹介所は御承知のやうに台灣總督府の殖産局商工課の經營になつて居りますが、一昨年九月二十日に初めて仕事を開始したばかりでありまして、まだ實は日が淺いのであります、開所當時、皆様方と色々御連絡を取つて頂いて仕事をやり度いと存じて居り乍らつひ取り紛れましてその儘になつて居たやうな次第でありますが、御案内のこととは存じますが、各府縣の斡旋所と云ふものは、今大阪にざつと三十ばかりございます、それが聯合會を組織して居りまして、これに加盟して居るものが、僅か二十ばかりある筈であります、私共も今春これに加盟致しました、各府縣の斡旋所の機構は色々ありまして中には縣の物産販賣擴張と云ふ方面だけをやられまして、移入の方面は行はないと云ふ處もあります、又、手數料其他の關係も色々になつてゐるやうであります、私共は、移出移入何方もやると云ふ建前になつて居ります、唯、青果物及び農産物水産物と云ふ方面は御取次だけはするが取扱ひはしないことになつて居るのでありまして、仕事として目標を置いて居るのは一般工業品が主であります、左様な關係から、殊に商友協會の皆様方には今後何彼とお世話になる機會も多いかと存じまして、この機會に一言御挨拶申上げる次第であります

◇出席者
小杉為三郎氏（大阪台灣商友協會會長）
武田鯱之助氏（同理事）
荒木金助氏（雜貨商）
鳥居良則氏（洋裝雜貨）
山崎良彦氏（乾物食料品株式會社）
仲川時之氏（松和貿易商事株式會社支局側）
河野台灣物産紹介所長
入貝良郎（大阪支局長）
その他支局員

◇小杉（商友協會會長）非常時に結構なお話であります、我々の協會は唯今申上げたやうな趣旨でありますが、どうか御遠慮なく御利用願ひます、出來るだけ共同戰線を張りまして、台灣の商品を大阪に普及すると同時に、大阪の商品も台灣に買つて頂くと云ふことに努め度いと思ひます、昨年、我々が視察に参りました時にも、蕃地で斯う云ふ竹が出來るが何か販賣の途はないだらうかと云ふお尋ねを受けまして、或る會員の方からその竹の具體的な利用方法に就て色々説明申上げたやうなこともございました、又高雄では蛇の皮を賣りたいと云ふお話がありましたが、その蛇の皮を何処やらに送つてやつたら、どうしても金を呉れぬ、あれちや賣れぬ（笑声）どうか調べて貰ひ度いと云ふやうなことでありました

◇鳥居（洋裝雜貨問屋）あれは歸つて貰ねた処、其後解決したさうです

◇小杉（商工協會會長）さう云ふ譯ですから、我々に云はせれば大阪は廣いから有ゆる細工をして貰ることが出來るので、大いに台灣の商品を内地に紹介して頂き度いと思ふのです

棉花、羊毛を第一に愈よ輸入制限

大藏、商工兩省で攻究

【東京八日發同盟】對外貿易は七月に入つても依然として入超を續け七月末の入超は七億二千万円に達し今後も時局關係から軍需品の輸入増大が豫想されるので大藏、商工兩省では應急手段を攻究してゐるが愈々急速に輸入制限が強化される事となつた即ち金現送にも限度があるので輸出能力と金現送の限度から大體の輸入し得る金額を定め緊急を要する物品から順次輸入を許可し其他のものは商度の制限を受ける結果となる模様であるが差當つて制限の對象となるものは棉花及び羊毛であるが商工省では棉花は上半期の輸入が既に二千万担を超えてをり羊毛の輸入も著しく増加してゐるのに綿織物及び毛織物の輸出は減退し棉花、羊毛のストツクは相當量に上つてゐるから下半期にかけては可成り厳格な輸入制限を為しても差支へなしと見て居り許可する場合にかても必ず需品として輸出される事を條件とする方針である而して輸入制限の結果起るべき貿易業者と生産業者間の摩擦調整の為め「貿易及び關係產業の調整に關する法律」の施行を急ぎ九月早々實施の豫定である

十二年期黄色種煙草收納成績

作柄一般的に良好　殊に西部は躍進

專賣局煙草課調査によれば昭和十二年期の黄色種葉煙草の收納成績は左の通り

	本年	前年
耕作面積	九九四	六六〇甲
收納高	一、四〇九	八六八千斤
賠償金	一、四三四	八五三千円
斤當賠償	一、〇一八	〇、九八三
甲當收量	一、四一七	一、三一五斤
甲當賠償	一、四四二	一、二九五円

總べて前年より増加し、從つて品質の一般的向上を物語つてゐる、之を東部と西部とに區別すれば

東部	本年	前年
作付甲數	三一〇	三〇四甲
收納高	六三一	六五四千斤
賠償金	六四四	五九〇千円
斤當賠償	一、〇二一	〇、九〇二
甲當收量	二、〇三〇	二、一五〇斤
甲當賠償	二、〇七〇	二、一三二円

東部は右に示す如く前年に比し品質的には向上してゐるが、收量に於ては前年より減少し賠償金も低下した、これは耕作時期の氣象狀態によるもので、例へば旱魃による被害、收穫乾燥時期に於ける長雨及び之がための病害の發生等が原因をなしてゐる

西部	本年	前年
作付面積	六八四	三五六甲
收納高	七七七	二一四千斤
賠償金	七九〇	二六三千円
斤當賠償	一、〇一六	〇、九八八
甲當收量	一、一四〇	六〇一斤
甲當賠償	一、一五五	七三八円

甲當賠償　一、〇三一　—　一、〇〇五円

西部は東部に比し著しく成績良好である、その因つて來るところを見るに、先づ氣象的に恵まれ、それに耕作者の肥培管理周到を極め當局の指示指導をよく遵守した點にある、そこで急激な栽培面積の増加にも拘らず、作柄良好で殊に昨年屛東郡下に招致した百六十五戸の移民の成績は入植當時の諸設備のため時期が幾分遅れたにも拘らず却つて他地方より優秀な成績を納め得たことは賞讃に値する、之よりも作柄良好で豐作であるといふことが出來る

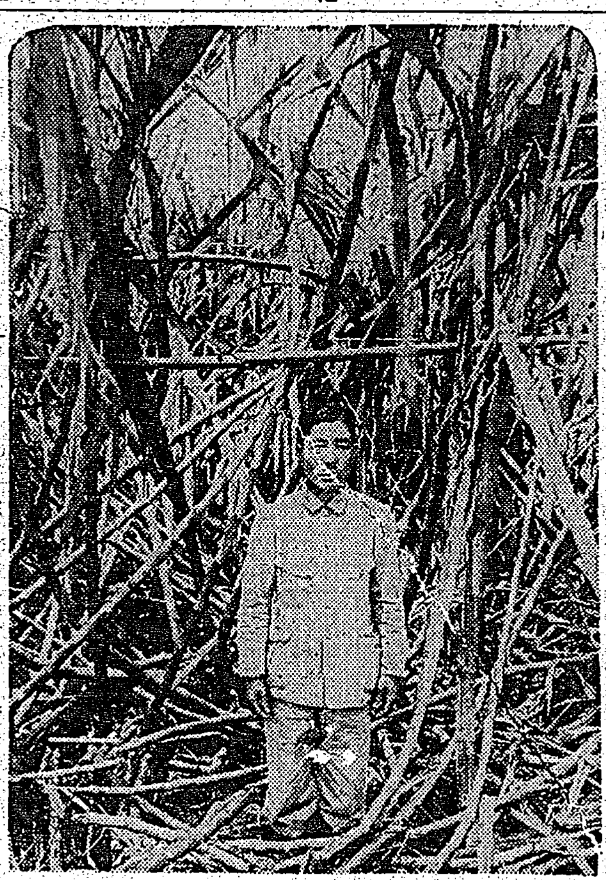
寫眞は特等入選の蔗園と耕作主、圓善七氏（記事參照）

驚異的蔗園

甲當原料收穫七十二萬九千斤

一甲の產糖實に約一千擔　鹽糖の特等入選園

【台南電話】台南州新營郡鹽水港製糖會社新營製糖所區域蔗作品評會は此の程新營街にて擧行されたが昭和十一、二年期蔗園の個人出品にて特等に入選せる曾文郡六甲庄大字港子頭六四ノ二圓善七氏の蔗園成績を見るに出品面積六分五厘より四十七万四千五十斤の收穫實績を擧げ之を甲當りにすれば七十二万九千三百斤歩留一割三分七厘甲當り產糖九万九千九百十一斤と云ふ驚くべき好成績振りである同氏は大正三年九月來台後直ちに鹽糖に入社、新營農場主任を經て大正十五年退社自ら獨立して自作農場經營に移り現在岸内新營兩製糖所區域内に百四十甲歩の農場を有し此の中百十甲は甘蔗三十甲は水稻を植てゐる唯一の内地人篤農家として活躍してゐる、特等入選の蔗園は例の昭和九年新營郡下に起つたヒースプラウ事件の大立物として喧傳された劉明電の問題の土地で同年劉氏の反對を押し切つてヒースを入れ深耕作栽此の入賞を見た譯で今や地方民も此の耕法改良に對しては自發的に歡び出る狀態になつてゐると

沖繩製糖總會

【東京七日發本社特電】沖繩製糖では七日工業倶樂部に定時總會を開き當期利益金處分案（配當優先株年六分普通株三分共に据置）を決定さらに役員改選の結果現會社主事早野參造氏は取締役に新任された外他は全部重任となつた

蓬萊移出三百萬突破

八月積は相當多い

六月末迄の一期蓬萊移出高は高雄州の早植奬勵と中部米の早出に依つて昨年同期より相當多いが七月分は奈地の逆轉と全國的好順に依る期米安に依り八月積に乗替へた數量夥く、結局累計は去年より少い譯である、頃日來の海上時化と船舶難で積出も遲々として進まず六月迄の兩港移出累計は二百九十六万五千八百四十四袋であるが、四月迄に當然積出さなければならぬ門司丸、カラチマ丸、高砂丸等は時化で避難の為七月漸く約二十万袋を積出し累計は三百十五万袋を突破し、此の外高雄港から出る米も相當ある見込で、總額から云へば昨年同月迄の三百二十九万五千五百二十袋より二十餘万袋の減少である、八月積は相當多いし今後米價が安ければ内地から一齊に買つて來るから八月末迄の累計は前年より少ない筈はなく移出商は樂觀してゐる

臺北州產米調製率が低下

出廻りも頗る鈍い

台北米穀利用組合に於ける七月末迄の一期蓬萊米出廻り高は十二万四千九十一袋で、昨年同期の二十七万三千七百一袋に比し十四万九千六百十袋の激減で即ち昨年の四割五分しか出てゐない、例年に曾て見ない出足の鈍い原因は三等合格率が悪く、七月迄台北平野は僅か一割弱で五、六兩月は二割五分しかなく、檢査申請は概ね手控へてゐる、先般の雨害と稻熱病で白穗が多く、粹量は左程減らないが斤量に至つては二割方も激減し、且つ青死米が多い為めに調製に於てまた五分位は減るから結局は二割五分方減り、米がそれだけ少ない譯である、例年ならば千斤の籾から七百八十斤の移出用玄米が出來此の外に四十斤の屑米（移出米の價値に換算すれば二十斤）があるから結局八百斤の移出米が出來るが、本年は移出米が僅か七百二三十斤、屑米と合せても七百五十斤しかなく、甚だしいものになると七百斤、平年三等米の標準で買つてゐた籾は本年は四等米で買つてゐる、市場米の採算から云へば今籾は當然七十八円以上でなければならぬものが今の値段は僅か、七十三、四円と低迷してゐるのも此辺の消息を雄弁に物語つてゐる

石聯を中心に共同貯油代行機關

原油共同輸入から共販へ　業界の全面的統制期待さる

【東京八日發本社特電】石油業法の實施によつて内地燃料業者は昨年三月以來六ヶ月間の貯油義務を履行し來つたが、近來國際の暴騰を始め輸入原油のコスト高・一般物價暴騰から豫定燃料の高騰となり貯油履行による各社の負擔は益々重加される結果となるので、石油聯合會の中央統制を一層強化すると共に協議を進め、この程漸く共同貯油代行機關として聯合會を設立することに方針を決定、近く政府の承認を得た上實施する段取となつた、右貯油義務の共同履行は内地に於ける共同販賣の實施、更に進んで原油の共同輸入計畫に發展する自治的統制をなすものであり非常時下に於ける本邦石油業界がいよいよ全面的な統制確立への移行を意味するものとして注目されてゐる

島内現株相場

	拂込	中値
台銀	一〇〇・〇	九二・〇〇
同新	七五・〇	六八・〇〇
勸銀	五〇・〇	八七・九〇
同新	一二・五	二六・七〇
三和銀	五〇・〇	五八・〇〇
同新	二五・〇	二八・〇〇
同二新	一二・五	一四・二〇
商工銀	五〇・〇	三七・〇〇
同新	三七・五	二七・〇〇
同二新	一二・五	九・八〇
彰化銀	五〇・〇	三六・〇〇
同新	二五・〇	一九・〇〇
華南銀	三七・五	二〇・五〇
貯蓄銀	一二・五	一三・八〇
大東信託	一二・五	九・〇〇

	拂込	中値
興業信託	一二・五	四・五〇
台灣土地建物	五〇・〇	三七・五〇
打狗土地	一五・〇	八・〇〇
高雄地所	一二・五	一五・〇〇
台灣電力	五〇・〇	五二・〇〇
同新株	一二・五	二六・三〇
合同電氣	二五・〇	二三・五〇
台灣電燈	二八・五	六二・〇〇
同新	五〇・〇	一八・〇〇
花蓮港電氣	一二・五	二九・〇〇
台灣瓦斯	二〇・〇	一九・一〇
台灣製麻	一七・五	一八・〇〇
台南製麻	一二・五	一八・〇〇
台灣煉瓦	二〇・〇	六八・〇〇
同新株	五〇・〇	一九・五〇
台南煉瓦	一二・五	八・〇〇
台灣軌道	一五・〇	一八・五〇
台北鐵道	一〇・〇	五・〇〇
新高軌道	二五・〇	一八・〇〇
台灣製鹽	二〇・〇	三九・五〇
東光株式	四〇・〇	一三・五〇
台灣製紙	一二・五	五六・〇〇
台灣水産	五〇・〇	九・五〇
海南製粉	一二・五	六・〇〇
台北製氷	一三・五	一〇・〇〇
台灣拓殖	一七・五	二一・五〇
日本拓殖	一二・五	二五・五〇
台灣畜産	三七・五	八・五〇
台灣水産	一二・五	七・九〇
台灣肥料	二五・五	四〇・五〇
台灣劇場	五〇・〇	七・〇〇
台灣鐵工	二〇・〇	四〇・〇〇
台陽鑛業	四二・五	一〇〇・〇〇
同新	五〇・〇	七〇・〇〇
基隆炭礦	三七・五	二八・〇〇
台灣炭業	一五・〇	五・五〇
台灣興業	二五・〇	二五・〇〇
大正園由	一二・五	八・五〇
大成火災	一二・五	四〇・〇〇
合同鳳梨	五〇・〇	二三・〇〇
台灣電化	二五・〇	一九・九〇
台灣織物	五〇・〇	一六・〇〇
台灣織布	三五・〇	一〇・〇〇
台灣煉竹	五〇・〇	三〇・〇〇
同新株	一二・五	三〇・〇〇
花蓮港木材	五〇・〇	八・〇〇
同新	一二・五	五三・〇〇
基隆輕鐵	五〇・〇	三〇・〇〇
台中輕鐵	四〇・〇	二五・〇〇
南部無盡	二〇・〇	一四・五〇
中央市場	一二・五	一六・七〇
昭和家畜	一二・五	五六・〇〇
勸業無盡	一五・〇	二九・〇〇
高砂麥酒	五〇・〇	四〇・〇〇
台灣倉庫	五〇・〇	一四・五〇
南洋倉庫	五〇・〇	一三・五〇
台灣苧麻紡	一二・五	九七・〇〇
東海自動車	一二・五	二一・〇〇
日本アルミ	五〇・〇	三〇・〇〇
南邦自動車	二〇・〇	一四・五〇
東邦人纖維	二五・〇	七七・五〇
日東化學工業	一二・五	五二・五〇
鹽水港製糖	五〇・〇	六九・〇〇
同新	二五・〇	二三・〇〇
昭和製糖	五〇・〇	五七・五〇
沖繩製糖	五〇・〇	七六・〇〇
台東製糖	五〇・〇	三一・〇〇
新興製糖	五〇・〇	五八・〇〇
南洋興發	五〇・〇	五七・〇〇
北海道製糖	五〇・〇	二八・〇〇
同優先	五〇・〇	一六・〇〇
帝糖新	一二・五	[illegible]
滿洲製糖	一二・五	[illegible]

【備考】勸銀、三和銀、商銀、彰銀、貯銀、台灣煉瓦、台灣製紙、台灣煉竹、新高軌道、台灣織物、台灣鐵工（配當八分）東海自動車、南邦自動車、勸業無盡、沖繩製糖、台東製糖は配當落

海外經濟電報（七日發八日着）

外國金塊相場
倫敦現物　一九志〇五片二分一
紐育現物　三五弗

外國銀塊相場
倫敦現物　二〇片
同先物　二〇片
紐育現物　休み

外國爲替相場
米日爲替　二九弗一〇仙
米英クロス　四弗九九仙四分一
英日爲替　一志〇二片

紐育株式
スチール株　一一八弗四分三
アナコンダ株　六三弗八分一
工業株三十種平均　一八[illegible]一仙
鐵道株二十種平均　五二弗九五仙

外國棉花相場
米棉（現物）一一仙二四　同平均棉安
（先物）一〇仙八四　米棉平均九十

シカゴ小麥
九月限　一弗一三仙
同高値　一弗一四仙二分一
同安値　一弗一二仙八分五
十二月限　一弗一三仙四分三
五月限　一弗一五仙二分一

倫敦砂糖
八月限　六志〇七片四分一
十二月限　六志〇七片四分三
三月限　六志〇八片四分三

コドモ・マンガ

ノムラ・カウ一編

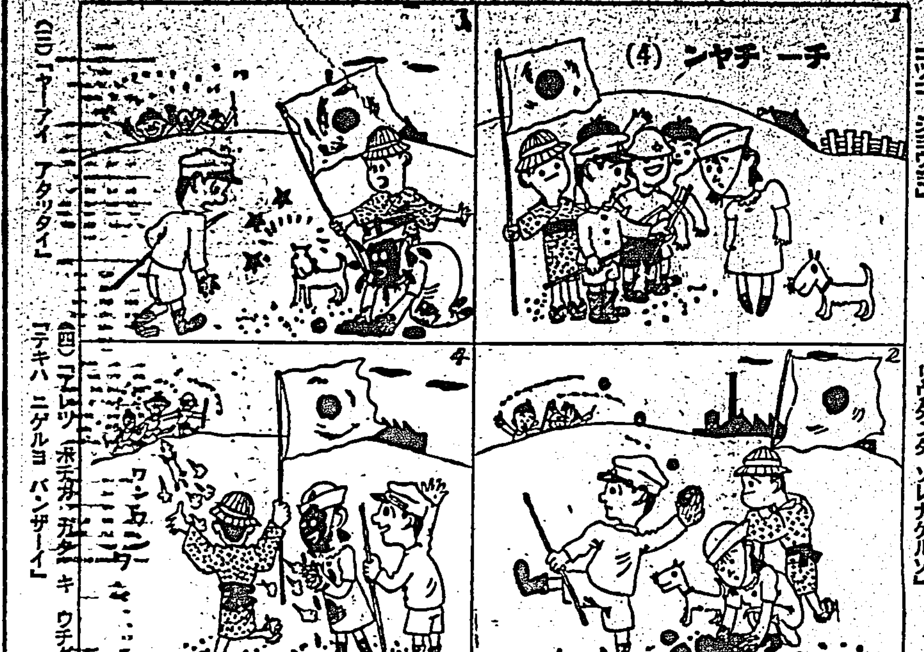

オバケ　タイヂ

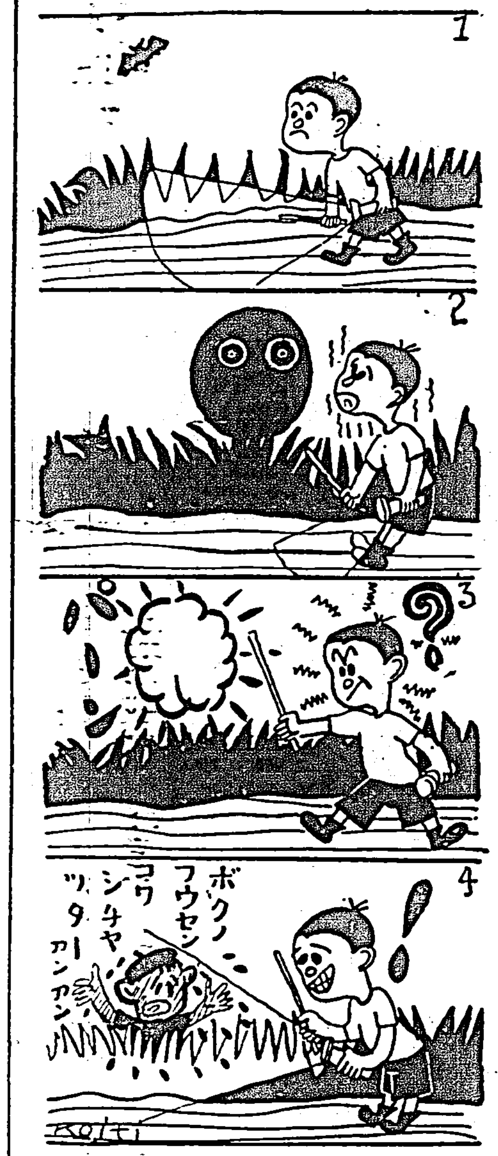

（一）コノヘンハ　ブツサウナトコロダ
（二）ブルブル　ソラデタ　オバケ？
（三）サアコイ　ニツポンダンジノ　ウデ　ヲ　ミヨ
（四）ナアーンノコトダイ　ビツクリサセルナヨ

テキノ　サウカフレツシヤガ　トホツテキマス　ワガグンノ　ヒカウキハ　バクダンヲ　トウカシマス　ガ　サテ　ヒカウキハ　ドコヲ　マガリ　マガツテ　トンデユケバ　ヨイノデ　セウカ　ゴバン　ノ　メ　ノ　センノウヘヲ　エンピツデ　カイテ　ゴランナサイ　シカシ　クロマルノトコロハ　キケンチタイ　デスカラ　ソコヲ　ヨケテ　トホルコト

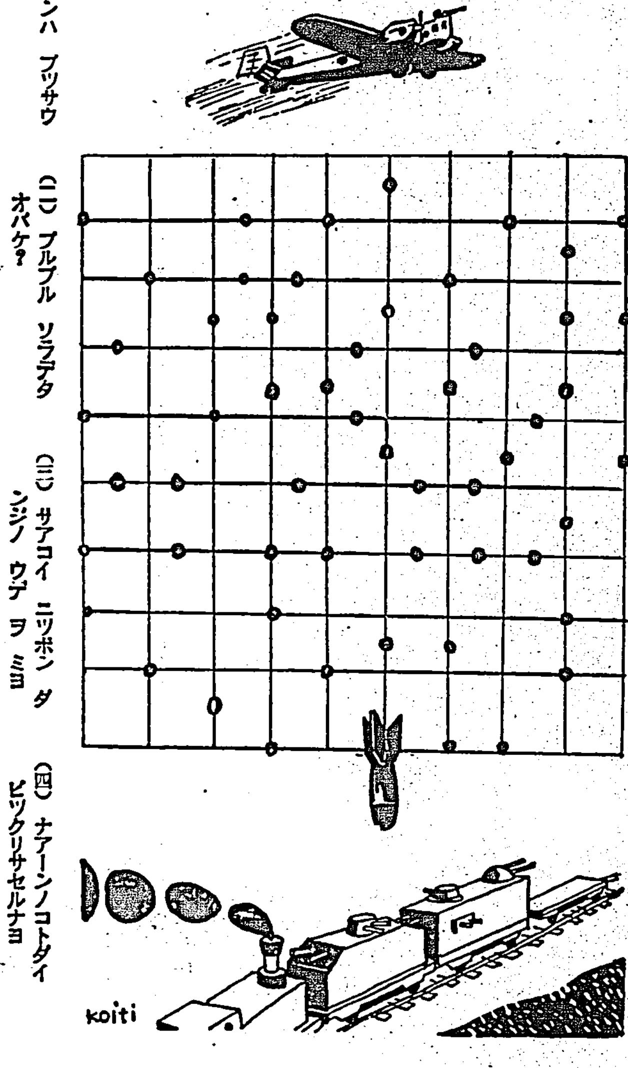

谷口雅春著・生命の實相・増卷第二冊（第十四卷）
久遠佛性篇
及「眞理體驗篇」
★全能力發現の秋
人生は生活である
第一回配本（好評）教育實踐篇
增補全集版
・全十五卷（申込金不要）
・七月より毎月一冊配本
・四六判・九ポ總ルビ付
・特製黒色布表・美本
・毎月拂一圓五十錢（送料十四錢）
・一時全拂廿二圓五十錢（送料不要）
特製總革表紙版
・全六冊完成（分賣自由）
・三方金裝幀・豪華
・各冊三圓五十錢（送料十四錢）
内容見本　下記へ請求與一覽
東京市赤坂區乃木坂　光明思想普及會

谷口雅春原著・田口精亮編校閲
新刊「生命の實相」の分類的研究
八月七日發賣　二円（送料十四錢）
大著「生命の實相」の大展望出づ！
本書は六千頁に餘る浩瀚の大著「生命の實相」を病患の田口精亮氏が讀破し自己の大患の癒えしと共にその理解せる所により他人に「生命の實相」の眞理を語るに彼々難病の癒ゆる者あるにより、田口氏の悟り得し眞理の見地よりこれを分類對照して、「生命の實相」の眞理の把握を速かならしめんがために編纂され比類なき眞理の語錄集である。書齋に常備し、旅行に携帶して隨意繙讀せば簡單に要約したこの驚くべき眞理の凝縮に接し得る。
しかも增補全集版、革表紙版、大聖典版、其他舊版等一切に亘つて各方面の眞理が盡く綿密に渉獵され今まで氣附かざりしその微妙の眞理を掴み得て、「生命の實相」の研究、理解、批評等に非常な利便と重要な指針が得られる。
各地誌友相愛會及「生命の實相」讀者は勿論「生命の實相」を批評せんとする人も、この一冊あれば何巻の何頁に何問題があるかを直ちに檢索することを得て今迄の如き群盲評象的な臆測をもつて自他を誤らしめることがなく一層正確にこの驚天動地の新興科學哲學文學の全貌を理解し得るのである。
（特典、増補版「生命の實相全集」十五巻即時全拂の方に限り本書を贈呈。）

ラヂオ

朝 【五・二五】全島毎朝ラヂオ體操の會第一日、レコード放送(簡易の為)
【五・三〇】挨拶、國民儀禮(君が代奉唱一回斉唱二小節)、開會の辭…島田昌勢、島田挿入、體操開始、體操終了、万歳三唱(指導者號令)拍手頭の音樂(レコード)一、ラヂオ體操の歌…大川澄子、二、吹奏樂行進曲に乗つて…コールドストリーム軍樂隊
【六・三〇】お天氣のお知らせ…台北觀測所發表、夏季特別講座(台北)
【七・〇〇】臨時ニュース、國史講座(第三十講)
【七・三〇】全國氣象通報(東京)
【八・四〇】臨時官廳ニュース
【九・三〇】家庭百科問答(台北)一、野菜の緑色を失はずに煮るには、二、子供のムシ歯に就て
【一〇・〇〇】内台定期船基隆入港時刻及連絡列車時刻のお知らせ…鉄道部運輸課發表、家庭料理獻立(台北)(台北女子高等學院指導者案)一、豚肉の照り揚げ二、さつまいもの共きんとん、三、おろし和へ、日用品小賣値段(各局)職業紹介事項(各局)放送番組發表(各局)

晝 時報と氣象 【〇・二〇】晝間娯樂時間(レコード)歌謡曲一、島ちどり二、昔の夏鈴、三、港町人生、四、宿の波止場、五、南洋の娘、六、南の島、七、月下のジャンク、八、南の哀愁
【一・〇〇】放送局時ニュース
【一・二五】全國氣象通報(東京)
【三・三〇】臨時官廳ニュース
【四・三〇】臨時ニュース
【五・〇〇】スポーツ醫學講座(台北)
【五・三〇】子供の時間、夏休みラヂオ双六(第二日)(子供のテキスト五九頁)
【五・五〇】コドモの新聞(東京)
【五・五五】カレント・トピックス(東京)

夜 【六・〇〇】子供の時間(台北)童話「軍艦マーチ」
【六・三〇】講演(東京)…中島俊男
【七・〇〇】浪花節(東京)慶安太平記牧野彌右衛門と由井正雪…木村友忠
【七・三〇】水十夜(第八夜)(松江)
【七・四〇】獨唱(東京)
【七・五五】連續講談(東京)寛永三馬術筑紫市兵衛の巻…大島伯鶴
【八・三〇】時報(東京)
【八・三一】講演(台北)
【九・〇〇】台灣音樂(台北)(台北台中)…台北同志音樂會、台北台洋合奏團、一、平沙落(張邱東松作曲)二、夏江月(同右)
【九・二〇】詩吟(台北)一、滿家從吟(金子雪首)二、正氣歌(廣瀬海軍中佐)…福井蘇洲
ローカル【九・〇〇】台灣音樂(台南のみ)京曲謠賓莊…邵再銘、伴奏趙芝山外七名

正しいラヂオ體操
（八・三〇台北）平澤平三

今年も愈々本日から十日間、毎朝五時三〇分、全台灣のラヂオ體操の會が全島八百餘の會場で挙行される、時節柄全島民揃つて健康報國に邁進すべきである、このラヂオ體操は一般に最も良く知られ又行はれてゐる體操で、第一と第二の二種類に別れてゐるが、第一は簡易にして運動量も比較的少く初心者及高齢者に適し、第二は稍強運動量も多く複雜で青年壯年向に出來てゐる。集團的に行ふ場合には、ラヂオ體操のレコードによつて氣持のよいリズムに乗つて行ふ事を本則とするが、或は一人の指揮者の號令によつて行つてもよい訳である
概して運動は一時的に行つても大した効果は得られないが、之を継續的に行ふ所に所期の目的が達せられる訳であるから、集團的に行ひお互に約束によつて永續的に行ふ所に價値がある
尚効果的にラヂオ體操の價値を收むべく、台北高等学校の體操教授平澤平三氏が「正しいラヂオ體操」に就いて今月はお話しする

コドモの時間　夏休み　ラヂオ双六
五・三〇　新京から

ラヂオ双六の第二日目です、昨日の双六の終りに出たサイコロの目今日の初めの方は新京ときまりました、さあ新京からは何の放送が聞えてくることやら……ソーッと探つたところでは何でも滿洲名物の花を扱つた面白いお芝居らしいといふことです、若しそれが本當なら多分出演はMTOY（新京放送局）子供會の方達でせう、サテそこで新京の後はどこでせう

水十夜　穴道湖嫁ケ島の波
七・三〇　松江から

穴道湖上嫁ケ島を周る金波銀波或は岸を洗ひ、或は岩に砕け、或は舷を打つ水の音は、眞夏の暑熱を忘るるに足る、更に湖上此處彼處に浮ぶ納涼船より洩るる俚謡民謡その他の實況を配して一般の涼味を添へる、松江局ではこの夜嫁ケ島三ケ所にマイクを据えつけて手にとるやうにその實況を送る

講演（六・〇京）
事變に際して銃後の後援に就いて　大村清一

グラナドスの『郷愁』（七・四〇東京）
獨唱　中川牧三　ピアノ　高木東六

近代スペインの最大作曲家グラナドス作曲による『郷愁』をテナー中川牧三氏が、高木東六氏の伴奏で獨唱を送る、尚中川氏は東洋音樂学校及び同志社大学に学び後伊太利にて声学を研究し昭和九年一月十月歸朝せるテナーである

今日の講座
特別講座（六・三〇台北）△高等警察概論（第二講）伊藤慎吾
國史講座（七・〇五台北）△昭和の初政　小川七十二
醫學講座（五・〇〇台北）△スポーツの生理（第七講）小田俊郎

女の四季（4）
小島政二郎作　宮田重雄畫

詭計（一）

その晩、鈴子は悲しみに興奮して眠れなかつた。嬉しい、悲しい、さまざまなこの古い家に關する思ひ出が、雲のやうに胸に湧き上つて、彼女を眠らせなかつた。

父には濟まぬと云つたものの、父と兄とが新らしい生活の設計に夢中になつてゐるのに、自分だけが小指一本動かす手傳ひも出來ないことを思ふと、女に生まれて來た身の果敢なさを悔やまずにゐられなかつた。子として、一家の一大事に際して、父の為めに一臂の力にもなり得ないと云ふことは、何と云つても淋しかつた。

（お父さん、御免なさい）

彼女は夜着の中で、小さな声で謝つた。

が、明日になると、昨夜心の中で食器を取り交した優しい父と違つて、現實の父はやつぱり恐ろしかつた。心で何を考へてゐるか判らない父――昨日以來、そんな氣がして、氣が許せなかつた。

父と兄とは、毎日殆ど家にはゐなかつた。御飯の時だけ、ソソクサと帰つて來ては、御飯の味も判らないやうに急いで掻き込んで、またプイと出て行つてしまふのだつた。

月が立つにつれて、鈴子の考へのうちに、家出の決心がだんだん形づけられて行つた。

東京へ出て、稼いで、月々少しづつでも送金しよう。――子として、彼女も、家の為めにその位の力添へはしたかつた。さう云ふ正しい職業に就いて家を助けるなら、どんな苦勞も厭ふ心はなかつた。

出來るなら、ここに生まれて、ここに育つた、古いけれども懐かしい我家が人手に渡る悲しみを見る前に、鈴子は故郷を去つてしまひたかつた。

（それには、東京までの旅費をどうかしなければ――）

汽車賃位は、まだ財布の中にあつたけれど、東京へ出て職を探し當るまで食ひ繋いでゐるだけのお金位持つて出なければ心細かつた。

（そのお金を、どうして工面しよう？）

持ち物を賣つて拵へることを先づ考へた。が、考へる丈で、どこへ持つて行つたら買つてくれるのか、實際問題になると、鈴子はハタと行き詰まる外はなかつた。その位彼女は世間知らずだつた。

（さうだわ。いね子さんに相談して見よう）

女学校時代の仲よしに助力を仰ぐことを考へついて、

「婆や、私、ちよいといね子さんのところへ遊びに行つて來ることよ」

さう云つて家を出ようとすると、婆やは

「お嬢さん、折角だが止めて下ッせ」

「まあ、どうして？」

意外な留立てに、鈴子は目を見張つた。

「旦那さまのお云ひ付けだで」

「まあ、お父さんの――？」

さう云つたきり、鈴子は二の句が継げなかつた。

「だつて、婆や――」

お前は私の味方ぢやないの――さう云はうとして、鈴子は口を噤んだ。

科學

▲奈良の遺跡發掘▲

解決されんとする石器時代人の謎
彼等は竪穴に住んだが麻を織り燒米を食べた

最近人類學界のトピックとして注視を集めてゐる興味深い問題は有史以前の日本の住民、即ち石器時代の社會人がどんな風に生活してゐたか、又どんな生活必需品をもつてゐたかといふことであるが、奈良の唐古遺跡發掘によつて、それが大分明瞭になつて來た。

唐古遺跡の發掘は、數ヶ月前奈良縣史蹟調査會と京大考古學教室の末永雅雄氏等が、大規模の陣立をもつて、同縣磯城郡川東村唐古部落の東南にある東西一町、南北一町半の長方形の唐古池が、道路工事のため乾かされた機會を利用して、發掘に從事したことに始まる。

それから調査の進行に連れて、その重要性が益々明かになり、曾て夢想だもしなかつた種々なる事實が完全に記録されるに至つた。

×

研究はまだく進展する模樣であるが、これまでの所だけでも從來の研究が想到し得なかつたものが、無数に發見されてゐる。まづ第一に挙ぐべきは、多種類の植物が發見されたことである。然しこれまでにも、古代遺跡から植物の發見された例はあるが、それ等はホンの僅かなもので、「石器時代人も米を食糧にしてゐた……」位の推測の材料に止まる程度のものであつた。

×

所が唐古遺跡にあつては、植物それ自體のものと、植物を利用し又加工した遺物の類など出土したのであつた。

植物として殘されるものは、籾、朴の實、椋、胡桃の實、栗、杉樹の皮などであつた。これ等は古代にあつた樹木を知る上にも、特に古の資料として貴重なものである。

更に人間生活の必需品として栽培された植物には、籾、燒米、瓢箪、瓜、夕顔の種子、麻の實、桃の實等であつた。これ等のものは、南方大陸から渡來した植物であるが、この時代既に用ゐられてゐたことが證明できる。

又麻を栽培してゐた事實に依つても、當時の紡績原料であつたことをも推知される。

×

さて、次に住居の有様にといふに、此の附近一帯は石器時代の部落であつた事はいふまでもない、即ち大小幾つかの竪穴がある。小さいのは貯藏場、或は祭祀場等であると見られてゐる。その竪穴には使用植物が並存してゐるので、その家屋の姿や、その他の状況がよく判る。

その構造は穴の四隅に杭を打ち杭と杭との間には萱で囲んである。又柱などは、樹枝と萱とを一隅に掛け並べて作られ、壁なども樹枝と萱とを用ゐて作つた形跡がある又屋根と思はれるもので萱で厚さ五寸位に編んだのがある。

その外、各種の桜、敷物、組紐等であつて、住居の構造、室内装置が、復原出來るほど遺存して居る。

×

又土器も炊事に使用するもの貯藏の用具とするもの、水を汲みに行く時紐をつけたと思はれるもの或は當時木材の細工に金屬類の刃物を使用してゐた痕跡あることなども窺はれ、これが研究の完成は各方面から非常な興味を以つて期待されてゐる。

昭和の常識
「愛國切手、葉書」發賣四十日目で賣上千萬枚、其献空寄附高廿四萬円、地方に比し都會の賣行惡しと
軍用の優秀機は時速五百粁、燒夷彈五千を搭載、普通機でも時速二百粁、燒夷彈二千を搭載出來る

猛暑！腹いた水中り、暑さ疲れに
今こそ仁丹、是非必要!!
（仁丹は水や氷より涼しく衛生的）
（眞の擧國非常時、今、健康が何より大切・・・故）
（今、一番多い胃腸の障りご悪疫に食後の仁丹を缺かされぬ）

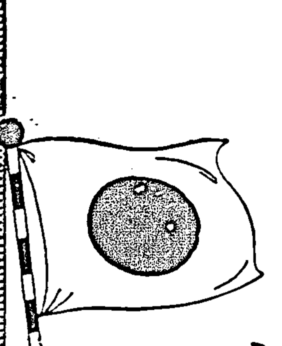

夏の御常用には殊に赤の小粒大粒仁丹をお薦めします

皇軍慰問
用の爲めに、此の際、仁丹を買[illegible]の方は、販賣店の證明を、お送り下されば、特に、下記の懸賞に有効應募として、お取扱ひ致します

仁丹卅五年 大懸賞
御應募方法 [illegible]
御應募家二萬名様に 純銀容器 進呈 正價二圓
全御應募家の御名義で グライダー十五機献納

本舗 森下仁丹株式會社

お中元にはキレイな手箱入の重寶なシャボンが一番です
資生堂の石鹸

半打入美術罐・九〇セン
資生堂石鹸

今夏デヴューの豪華版
十個入美粧函
一円五〇セン

手頃で美麗で重寶なお中元

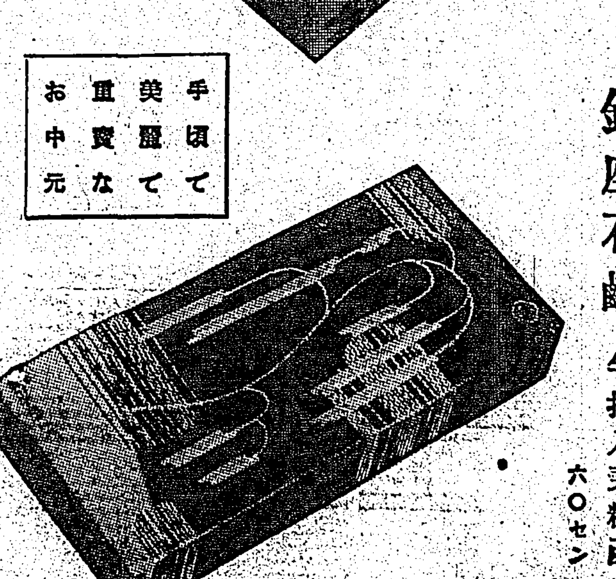

資生堂銀座石鹸
半打入美粧函
六〇セン

東京 資生堂 銀座

臺南州國防義會 北部大會開かる

降雨を冒し千六百餘名參會

香月軍司令官 第三艦隊司令長官 に感謝電發送

【嘉義電話】臺南州國防義會北部大會は八日午前八時四十分から嘉義旭小學校講堂で旧嘉義廳下の官民、男女生徒一千六百餘名が降雨をものともせず參集し盛大に行はれ州民の緊張振りを遺憾なく發揮した、堀地方課長開會の辭を述べ一同宮城遙拜、國歌合唱後、川村臺南州國防義會長が約四十分に亘り國際正義に基く我が國の行動から地方防衞の強化に言及しこの際更に一層の努力を要する旨の挨拶を述べ小西、勝田、林木根、大津、鄭沙棠、神代、永松七氏の時局演說あつて參會者に多大の感銘を與へた後伊藤市尹の宣言文朗讀に引續き早川氏が決議文朗讀、賛成を求むるや盛んに拍手を送つて全會一致可決、次いで川村會長が北支駐屯軍司令官及び第三艦隊司令長官に感謝電報發送方を一同に諮り滿場賛同し閉會後打電する事になつた、次いで尾崎飛行聯隊長の發聲で日本帝國の万歲三唱、續いて川村會長の發聲で帝國陸海軍の万歲三唱、堀地方課長の閉會の辭あり午前十一時過ぎ盛會裡に終了した

降りしきる雨を冒し 實戰さながらの活動

城內地區防衞團の訓練

台北市城內地區防衞團では八日午後五時より雨の降るなかを團員出動綜合訓練を實施したが消防、消火に救護、警戒に各班の活動目覺ましく實戰さながらの緊張振りだつた

城東地區でも 綜合訓練を實施

各班とも好成績を示す

城東防衞團では綜合訓練實施のため八日午前七時壽小學校校庭に集合服裝の準備を整へ、同七時半より各班毎に逐次行動を開始、小雨降りしきる中を戰時そのままの緊張振りを以て活動を續け、講堂の指導官早川中佐、石井台北市尹より其成績の優良なるに對し講評を受け帝國の万歲を三唱し午後零時四十五分解散した

幼年學校教官 金瓜石を觀察

【瑞芳電話】東京幼年學校教官中島久氏一行は臺灣觀察後八日午前十時三十三分瑞芳驛着列車で來瑞宮川庄長の案內で自動車にて金瓜石鑛山視察、午後三時半金瓜石發途中九分の瑞芳鑛山を見て同四時台北に向つた

皇軍慰問

【高雄電話】高雄市砂利石材土砂採取販賣事業の代行機關として過般創立された高雄興業株式會社では盛大なる披露

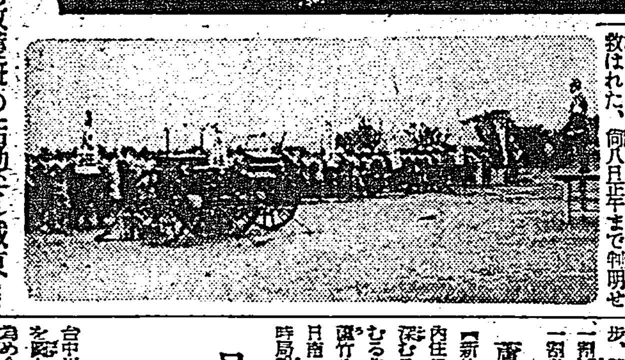

寫眞（上）新起町防衞團訓練の煉瓦斯投下―榮町にて（中）同救護班の活動（下）城東防衞團の消火演習のため寿小學校に參集した全團員

二日以來尚降續く 高雄州下の豪雨

各地に慘害續出す

【高雄電話】二日以來の豪雨は八日に至るも尚歇まず高雄州下の各河川は刻々增水し被害增大しつつある、就中岡山郡下の被害最も甚大にして七日夜岡山街の堤防が二ケ所決潰し水勢強く全街危險に瀕したが防衞團員、壯丁、保甲民、青年團員等總出動し土嚢作成作業に必死の努力を續けた結果八日午前二時に至り漸く防止作業を完了全街は水びたしの慘狀より未然に救はれた、尚八日正午まで判明せる同郡下の被害狀況は五甲尾、為隨、援子林、蔗底各部落百六十戸浸水、五甲尾及び為隨部落民は三塊厝部落に援子林蔗底兩部落民は阿蓮、土庫兩部落に夫々避難し又赤崁部落は家屋倒壞一棟、半壞一棟、路竹部落は非住家倒壞二棟半壞一棟あり、農作物は浸水により水稻二百六十甲步中約三十甲步、陸稻一千五百三十六甲步中約一割減收、甘蔗三百七十甲步も約一割以上減收を見込まれてゐる

臺南地方の豪雨で 各地の被害は甚大

曾文溪叉も增水

【臺南電話】數日來より臺南地方を襲つた豪雨は八日に至るも歇まず雨勢益々猛烈を極め終日降り續いてゐるが州下の被害は刻々增大する模樣で七日午後五時より八日午後五時まで警務部に達した情報によれば左の通りである

△新豐郡永康庄三崁店外三部落は曾文溪十尺增水により道路上五尺內外の浸水を來し二百四十九戸一千六十五名に對し夕刻より炊出給與、郡下道路浸水七百間道路決潰三ケ所、田畑浸水二百五十甲、曾永康庄溝坪一九六三甚加磅（三）は昨夕增水の為め溺死した

△新化郡新市庄社內部落五百名に對し炊出給與

△北港郡田畑浸水七百五十甲、家屋倒壞一戸其他同郡下の部落を中心とした部落の甘蔗、落花生等は腐敗しつつあり

△曾文郡曾文溪は一時減水したが七日午後七時より增水警戒水位は三十尺を超え就寢居安在及び水防隊員は堤防を警戒中

△台南市內では福住町方面の浸水甚だしく、八日夕刻より五十戸百五十名に對し炊出給與を開始した

刎ね飛ばさる

【士林電話】七日午後四時半頃七星郡北投庄石牌一五七先淡水道路で運轉手台北市下奎府町二ノ二四高石雄（三）が北一五一三號に客三人を乗せ台北より北投に向け疾走中前記場所に差掛つた際突然、同地六二六吳氏碧雲（八）が道路上に飛出した為め避けんとしてブレーキをかけたが停車せず碧雲を刎ねとばし後頭部に治療二週間の擦過傷を與へた、急報により士林分室金澤主任以下數名が駆け付け檢證をなしたが運轉手の過失らしい

時局意識强化に 新竹州が對策

社會教育機關を充實し

【新竹電話】時局の緊迫愈々戰時狀態に立ち至る秋に當り新竹州では社會教育教化機關を完備して時局意識を强化せしめ一般地方民をして非常時局に對處する決意を固め一層至誠奉公、銃後の守りを徹底すべく州下各郡部落振興會、町會、男女青年團其他各種教化團體に對し左記施行事項に關し指導獎勵する事になつた

一、各部落に講習會を開催し時局意識を强化する事
一、市街庄に情報施設としてラヂオ並に新聞を備へつけ購讀の普及をはかる
一、生活改善等により出來る限り冗費を節約せしめ國防獻金並に慰問袋の寄贈、派遣軍慰問等を獎勵し奉公の赤誠を披瀝せしめる事
一、國民思想の普及及び國防獻金の徹底をはかる事
一、國威宣揚、皇軍健勝祈願を實行せしむる事

宴を開催すべく準備中であつたが時局重大化に鑑み之を取止めて北支出征皇軍慰問金として五百円、國防獻金三百円計八百円を七日市役所に提供手續方願出たので市では直ちに手續を執つた

創立十五年祝賀

【中壢電話】中壢小學校の第十二回同窓會は今年恰も同校創立十五周年に當るので八日午前十時より同校に於て來賓多數臨席し卒業生五十餘名出席の下に開催されたが先づ君が代合唱、村上敬一郎君の開會辭、後藤校長の訓話、黃乾枝君の會務報告あつて後、舞踊、劇等十六番ありいと面白く過し正午一同會食、午後一時より記念撮影後懇談を為して午後三時半和氣藹々裡に散會した

研究會を開催

彰化市振業、同志、建築、利用及び熙民五產組は七日午後三時より同志組合事務所で研究會を開催左記事項につき意見を交換した

一、相續者なき死亡組合員の出資持分並に貯金の拂戾は如何にすべきか
二、組合に於る國防獻金取扱の件
三、各產組大會共同提議の件

產組の國防獻金

彰化市內產業組合の國防獻金は總額三千十円で內譯左の通り
振業一、二〇八△同志一、二〇〇△建築四三六△信利二四七△熙民一〇[illegible]

釜山でも追隨

【釜山七日發同盟】釜山米穀取引所では七日緊急取引員總會を開き現下の正米市況では受渡が円滑を缺く惧れある為め八月九日より當限及び中限の新規賣買を停止し實米の用意あるもののみ新規に賣建を認めることを申合せた

六千圓を突破

台中州員林郡下各產業組合では北支事變突發以來國防獻金並に皇軍慰問金等を為してゐるが刻下の非常時に鑑み去る七日迄に六千五百四十円を員林郡商工係へ持參其の手續き方を依賴したが各組合の獻金は左の通りである

△員林千三百九十六円△社頭德仁九百四十二円△永靖七百四十五円△田中六百六十六円△溪湖六百五十四円△坡心五百二十四円△埔鹽四百七十一円△二水四百二十円△大村三百九十六円△社頭二百十六円

尚役職員でも國防獻金を為すべく目下各組合にて取纏め中である

員林郡で九街庄に 教化聯盟を組織

二庄は手配整ふ

台中州員林郡では皇國精神の徹底を期り國民的自覺の强化に努むる為め今回新に郡下九街庄に教化聯合會を組織することとなり各街庄にて教化聯合會の發會式を為すこととなつてゐる

△二水庄　九日午前八時三十分二水庄十五部落集會所で
△大村庄　十日午前九時大村公學校講堂で

蘆竹庄で時局懇談會

【新竹電話】桃園郡蘆竹庄では管內住民の全般に對し時局の認識を深むると共に北支事情を確認せしむる為め庄內を三ケ所に分ち八日蘆竹公學校、九日坑子公學校、十日南崁公學校で夫々午前九時より時局懇談會を開催する

仁川米穀取引部 當、中兩限新規取引を停止

【京城七日發同盟】仁川米穀取引所では七日後一時より取引所組合緊急總會を開き時局の重大性に鑑み米受渡の不円滑と不穩當なる賣買を排除する為め自發的に當、中兩限の新規取引を來る九日より停止することに決定した、尚朝鮮內各米穀取引所でもこれに追隨することとなつた

北支事變關係將兵 慰問金領收報告（六）

一金壹百五拾円也　榮座從業員一同殿
一金參拾四円四拾錢也　万華南聯合壯丁團殿
一金五円也　原澤　豐吉殿
一金五拾錢也　常世　哲次殿
一金參円也　吉村　君子殿
一金參拾壹円四拾錢也　宜蘭小學校並宜蘭公學校、宜蘭女子公學校兒童有志一同殿
一金六拾七円參拾錢也　宜蘭郡大湖警察官吏派出所保甲聯合會殿
一金拾円也　宜蘭　蘇　阿　匯殿
一金壹円拾五錢也　宜蘭　中湧旭殿
一金六拾貳円貳拾錢也　羅東郡三星庄大洲聯合保甲民一同殿
一金四拾壹円六拾八錢也　羅東郡三星庄天送埤聯合保甲民一同殿
一金四拾円也　羅東郡三星庄保甲代表者張慶飛外一同殿
一金參拾七円四拾七錢也　羅東郡三星庄大埔聯合保甲民一同殿
一金拾參円貳錢也　羅東、孫士宗教會所村橋琢再殿
一金五拾円也　羅東　楊　立　成殿
一金五拾五円八拾錢也　羅東郡冬山庄順安保甲聯合第十二保一同殿
內譯（敬稱略）一、一〇宛李阿桂、游石清、一、〇〇黃大與、九〇游阿環、八〇宛游九東、黃人起、羅阿錄、游興土、何阿盛、張火圳、李阿松、李阿坤、李阿習、李阿守、張阿癸、張順發、七〇宛張阿池、張阿宗、羅居成、張傳爵、張阿頭、羅阿呆、張景全、何火土、何阿進、李阿國、李阿定、游興進、李阿交、李阿進、游阿送、游阿河、游安鼠、張阿振、六〇宛何方順、游茂盛、游德、羅阿環、吳文水、邱阿九、游阿削、李水旺、賴火成、游石發、游金速、曾阿火、張丁發、五〇宛黃羅阿猛、羅永福、游興稿、李朋華、張阿猛、一九、〇〇張阿番外六九名
一金貳拾九円六拾錢也　羅東郡冬山庄順安保甲聯合第十五保一同殿
內譯（敬稱略）九〇林阿厚　八〇宛林阿司、李林傳、林文香　七〇宛林阿皮、林火土、莊阿知、曾進財、邱福財、六〇宛黃阿觀、江阿福、林天來、江阿來、林添泉、林天呆、黃火土、許火旺、李阿牛、曾五〇宛李黃氏金春、陳阿福、林明月、呂阿淋、李阿全、劉阿環、江阿敍、林贊鶴、李連玟、劉阿榮、劉紅毛、賴阿丹　四〇李阿祥外三九名
一金貳拾円也　台北熙民信用組合職員一同殿
一金五円拾壹錢也　上川路久子、鈴木マサ子殿
一金拾円也大同促進資會員一同殿
內譯（敬稱略）一、〇〇宛莊添福、杜媽思、朱鼎、黃石頭、王清溪、周氏柑、五〇宛張坤對、陳發明、楊匪、林大泉、林依桁、陳阿呆、陳朝錫、張登營、黃西、周財林、高呆九、蔡謝婆、馬生、駱頂枝、李營、蔡炳榮、潘阿嬰、林資樹、周英、蔡勤、陳新炭、陳大目、謝觀三、李紅毛、黃文濱、邱石頭、黃定棟、陳烏頭、周林龍、駱德良、張木、陳兩全、周阿財、柯和西、林兩、蔡天坤、謝來福、蔡長庚、林添貴、鄭貫、張淡木、駱來成、林城榴、許万東二、〇〇無名氏七名
一金七百六拾參円九拾五錢　新富町第二區、綠町區、堀江町區、區長聯合事務所取扱
內譯（敬稱略）六三〇〇東光株式會社社員八十川滿外三〇名、六〇、〇〇東光株式會社、三〇、〇〇宛天龍木材株式會社台北支店、台北鐵道株式會社、台灣石鹼會社、二〇、〇〇帝國酸素會社一〇、〇〇宛飯田清、龍泉飲料株式會社、庄倉辰三郎、柳井伊左衛門、五、〇〇宛鈴木猪三郎、內田長市、小林榮次、原幹洲、井上福七、中里清一郎、林堤灶、台灣製氷會社、三和商會、桑田剛助商店、三、〇〇宛昭和石材會社、市川猪之松、中宮新吾、二、〇〇宛相澤三四郎、森本窓幸、小泉豐治、有田孫吉、山田德一、堀內国次郎、仲本顯功、宮本喜藤平、菊地順、稚田佐吉、小西明、北村義雄、小島トク、塚田タカ、東村友一郎、水落重三郎、稻田源治、山腰源二郎、鎌倉平太郎、樹清市、額田源三、相澤丑寅、松永健輔、小村佐一、佐藤竹太郎、荒木シゲ、川野重美、廣田清一、辻畑勘一、村木興吉、陳義盛、野口泉、赤司組、大森完二、船越清太郎、山田幸次郎、一、〇〇宛岩下永文、森田保一、小谷勝、三谷淺吉、加島勘、笠井政司、齋藤千代藏、荒川弼吉、前田守光、濱崎光雄、木原年春、增満直二郎、濱田榮雄、渡辺良太郎、渡辺清熊、村上吉長衛、片平佐太郎、汐田哲二郎、汐山茂手木、河村房吉、保坂保、西島巳之八、坂本三男、山辺一豐、中根商會、藤野常雄、山下恒揚、龜尾新太郎、脇座直長昌、林可欽、岩崎喜久藏、庄野寅男、周祥、菊池六次郎、長谷川時治、三堀忠義、印幡好太郎、末廣伊之助、木村滿藏、松木知彥、成爾鹿次郎、田中竹三郎、伊村盛賢、三田村永松、土居傻、大竹弘明、桃原良直、伊地知直助、藤井松四郎、藤村豐頭、千草仙之助、高柳辰太郎、林細佛、中里清左衛門、高橋與一、今村千夫、矢富德助、千葉東助、牟田愷一、長浦常太郎、平川裕造、齊弘吉、川口八郎、野田寅雄、廣江滿珠男、石原為藏、金丸ヤエ、服部梅太郎、上田源藏、上甫爾嗣、藤原啓治、寺田軍次、近藤安雄、西村誠一、田村二、山下佐太郎、山田為之助、長岡銀太郎、土田末吉、船本開之助、古山嘉四郎、森園吉熊、中宮菊太郎、平野一郎、鈴木利吉、鎌田幸二郎、鹽澤憲一、西浦梅吉、八〇坂垣民之助、七〇宛茂木支一、山崎三吉、六〇松原盛一、五〇宛山浦松次郎、濱田吉六、早乙女由松、福田実、伊集院實、德丸與七郎、田村光正、稲葉之助、難波勝一、横山元吉、松島朝吉、宮崎宗太郎、鈴木正実、三木猪藏、江頭榮治、江島浩、永田爲人、撰正派、猪股濟舜、田口寅一、內海一次、渡辺盛喜、末永吉彥、谷川勇、木場兵藏、前田次八、大島房信、加藤清一郎、河內謙推、西田房次郎、相原六郎、黑墳正三郎、押拳辰和、藤井二郎、淺江忠三郎、河本幹雄、間野ミスエ、白武ツキ、松尾ウタ、西川仁市、增滿盛吉、島田節藏、太田直作、田畑盛吉、中田廣吉、高橋留松、淺井武臣、佐藤次實、和田美男、大西榮一、宮城倫厚、福永嶽治則、横井吉藏、江崎茂三郎、宇都直二郎、加藤傳二郎、前之園エラ、黃仁戴、陳氏李、賴文貴、高橋マン、春野清、三澤ツル、村上芳一、金窪谷三郎、平原新三、石上金治、吉田多次郎、中村恐令、城下末喜、幸田春吉、田中実、小林巧、中村テル、島越敦太、横山次郎、福田政清、山下一喜、茂春卯之助、福田セキ、木村庄一、三原至一、蒔田セキ、稲生アサ、作、荻谷猶雄、高濱知重、河合三郎、河合四郎、吉見勝房、井口留一、吉村致二、有永高二、山致、為海久三郎、木村孝一、櫻井寳一、大木鶴一、陳蒔溪、山中市兵衛、大迫為吉、平山矢熊、佐々木藤七、福山長市、向井英隆、水野政敬、館田詩知、柳久人、国分孝爾、山一旅館、飯田新十郎、麗平名知良、森川米蔵、瀬戸山榮次、森本三郎、氏原進、原田稔、西尾絲雄、本間猛、東原猛、石田能作、早川直一、柴崎市樋、桑島虎市、與那嶺政長、沖原熊太郎、今村喜之助、武腰良造、上村キシュ、末廣竹三郎、渡藤光三郎、山口喜一郎、橋本武夫、柴田久義、久郷敬太郎、梅上敬祐、與那嶺政昌、松尾米松、松本雅彥、辻本一雄、橋本秀男、水口清、田中裕雄、岩下定、蒔田榮太郎、宮本文太、牧野孫一、伊藤文助、兵頭昆泰、玉利光男、水島末吉、眞榮城玄勤、中俣勇吉、山村末藏、柴田ミト、平野榮次郎、伊佐重助、赤松村藏、金城康吉、青木芳雄、高橋長八、江口織太郎、前崎久平、水川斧太郎、石垣正英、榮山喜六、百名繼夫、篠塚仁一郎、廣瀬義一、豐田孫也、保利実、洪進興、小山福利、安田勇、辺土名朝吉、原田義則、嬰永勘作、伊地知利夫、江口三五郎、渡藤留吉、桑田乙吉、山下乾市、古城重之、平井次雄、松田松平、除田勝、永光末男、岡澤一三、岩男益雄、福永一喜、済澤五郎三郎、砂奥三郎、福永福衛、幸坂作次、桃原ナヘ、吳達樑、山本滋、平山ノブ子、水川泰、兒玉榮房、狩野定諾、草部但、谷菊次郎、福田正鋭、小林喜八、西尾増喜、宮里松助、名嘉門武一、戸田藤吉、前崎理一、伊藤賢、坪谷チセ、坂本良吉、喜多喜太郎、川上マキ、飯島五千吉、甘木重男、高木博、小林茂、南部平、鈴木傳次郎、田村義美、渡辺伴治、藤本喜衛門、今山虎次郎、田中近志、金谷岩太郎、小野榮樋、森田安雄、江頭金太郎、近藤安雄、小西三郎、高橋政吉、永田顯平、茨木ハツ、栃原弼藏、岩本竹次郎、岡本寛之、與世山有義、中野昌治、古財美枝、梅田ノブ、齊藤興吉、染谷城二、土井良太郎、古川四郎、大江盛、坂口好松、枡永盈一、小山義雄、川島房次郎、中村博次、有川澄、土居茂樹、厨屋正典、永山勘助、河田知雄、田中実、木山俊一、稻本福馬、伊藤定良、細川義光、山本大三郎、中山米吉、及川定雄、松原福次郎、花籠勝藏、坂口重雄、鬼東繁、橋口則男、西武市、渡辺善太郎、永井政雄、宮原理平、濱崎可也、平野靜香、淺井政光、宇野榮次郎、佐藤武雄、野原源禮、毛利強之助、關屋弼三郎、志方眞民、土井稔、田中順藏、外間政德、田中康雄、北原留雄、水口彥助、東松雄、外越道夫、入佐助熊、久松淺市、井戸口市郎、遠矢金藏、石坂英夫、荒武岩塩、宮田喜一郎、富田勘、渡辺円出雄、鈴木留吉、小川武吉、阿部一之助、一二九、六五外一三二名（以上新富會取扱）
一〇、〇〇林吳氏美容、五、〇〇飯田ヤス、三、〇〇宛和田サクイ、八十川智周、山腰カツ、二、〇〇宛相澤トミ、原きぬゑ、鎌倉キミヲ、佐藤ナツ、柳井ツルノ、小林千代、李陳氏金鳳、渡辺キク、堀內シメ、竹腰オキノ、一、〇〇宛加藤ユキ、堀內ミツエ、庄倉ツネヨ、佐竹ハナ、一、〇〇小西喜代子、菊地十四、岩崎キクエ、楫信子、水落ヒサエ、東村ギン、係田キヌエ、高柳カジ、成爾キヨ、杉森リウ、松永ヒサ、荒木シゲ、小村ミツ子、幸野カヨ、田中サノ、村木ケイ、廣田キチ、川野フミ、井上フサ、內田キヲ、中里マサヨ、市川フテ、石原サダメ、美玉敬子、鈴木秀子、下川イツ、五〇宛有田千代、北村マサノ、幸田スガ、東リツ、桑島アヤ子、石田チサ、東原スエ、鎌倉キクヨ、中村ツル、木村トメ子、水口ミキ、長浦フジノ、高濱スエ、千葉シン、岩下シカ、牟田トシ子、辻畑ヒサエ、大森トメ、手塚サヨ、飯澤錦、金谷タキノ、古山きみ江、花渕ハツエ、坂口ミト子、平野セイ、鈴木ユリ、中宮ふさゑ、田中トミ子、西浦テル、今山キミ、鎌田いし、阿部こま（以上新富婦人會取扱）

小計金壹千四百拾壹円五拾八錢也
累計金四万八千九百七拾四錢也
臺灣日日新報社

萬なかだち　求職一件一回　壹圓貳拾錢　其他一回　壹圓七拾錢

內勤　[illegible]　十二日午前面談　太平町一　太平生命

電話高價買入　御報次第參上　臺北郵便局前[illegible]

特別讀切長篇　百枚たつぷり笑ひと諷刺の大快作　青空部家　獅子文六

九月特別增大號・特價六十錢

ユーモア實話集　展望車の近衞兄弟　ターキーの拳鬪　今太閤と今家康　勝太郎と石黑旦那　幸四郎に來た戀文　團男爵と十六ミリ　辰巳柳太郎と珍優

大衆維新讀本　禁門の變　菊池寬
怪奇殺人事件　淺草の肥後守　三角寬
錢形平次　欄干の死骸　野村胡堂
海洋小說　燈臺視察船　山田克郎
秋深き高原・溫泉へ　執拗な夏の皮膚病　村田孜郎
支那兵は弱いか
怪奇小說　地下鐵の決鬪　死んだ爪　村松伸六

全部讀切　特輯　ユーモアと怪奇讀物
怪奇特別讀物　蒲團　橘外男

冬々大評判の オール讀物

爆笑哄笑ユーモア傑作集
怪盜美女合緣奇緣　慈善　海音寺潮五郎
近代生活　犬と音樂　北村小松
新聞記者　コンス活躍記　岩崎榮
家庭戲畫　臍を忘れたお孃さん　辰野九紫
青春讚歌　戀と自尊心　谷口清子
奇人變人　颱風居士　弘木丘太
飜譯讀物　猫によろしく　乾信一郎
女優試驗　希望の七人　深田久彌
諷刺讀物　素性吟味　井伏鱒二

新人傑作漫畫

貯水池となる小河內村の事實報告小說　沈み行く故鄕　濱本浩

英帝戴冠式から歸つて來た夢聲老の土産話　一問一答　僕の海軍　德川夢聲　石黑敬七
珍談奇談　飛んでもない話　これを讀んでプキ出さない人は無い　松井翠聲

東京市麴町區內幸町　文藝春秋社

酵母劑は

麥酒會社の製品を！

酵母の効くか効かぬ——つまり品質の良否はその中に含まれて居るヴィタミンB複合體(コンプレックス)の多寡によつて決定されますが、この點から多種ある酵母の中で薬用には「ぜひ麥酒酵母でなければなりません」(日本藥局方註)。あらゆる自然物中で最豐富なヴィタミンB複合體の給源であるからです。從つて、酵母劑を選ぶには、それがどこの麥酒會社で製造されたか……を調べられることです。

食慾不振・消化不良・便秘や脚氣を豫防し治療するため、或は…臥床患者、産前産後の衰弱豫防に……その他凡てのヴィタミンB缺乏症状にエビオス錠が賞用されてをります。

VB含量に大差

麥酒酵母にしろ、培養酵母にしろ、麵麭酵母にしろ色や香や味がたいへん似通つて居り、一見して判別することが困難です。ところが、ひとたびヴィタミンBの含有量を試驗して見ますと、麥酒酵母の中には他の酵母より遙かに濃厚に含まれて居ることが判ります。そこで、なぜかやうな大差が生ずるかと言ひますと、麥酒酵母は上圖のやうな工程を經て、あらゆる自然物中で最豐富なB給源となるに反し、培養酵母の原料である糖蜜にはこの成分が僅微ですからその酵母もヴィタミンBの給源となり得ないのです。

全國産を擧げて

麥酒酵母は麥酒會社以外では絶對に出來ないのであります。不可能ではないまでも莫大な費用と設備とを必要とし、經濟的に許されないでありませう。この點、エビス、アサヒ、サッポロ、ユニオンなどを醸造して居る大日本麥酒會社で出來る餘剰酵母は凡てエビオス錠の原料としてのみ使用され、又これ以外の國産麥酒酵母までが殆んどエビオス錠に使用されて居る現狀で、從つて純國産の麥酒酵母と言へば、先づエビオス錠以外に大して有名なものがないと言つても過言ではないのであります。

世界に誇る品質

エビオス錠は外國の製品と比較してどうであるか…先般來朝されたドイツの酵母學の權威ジウエルス博士はエビオス錠の品質が極めて優秀なのを見て、麥酒の本場ドイツでさへかやうな優秀品が作られてゐないと感歎されたと言ふ話があるほどです。エビオス錠の品質の優秀度を保持するといふ點では不斷の改良が行はれて居ります。尚エビオス錠の今一つの特長は麥酒の醸造行程中に極めて濃厚なヴィタミンB集積體が獨りでに副産物として得られる關係上、その効力に比較して甚だ廉價なことであります。

馬越藥學博士創製、
橋谷農學博士監製

麥酒酵母はかうして出來ます

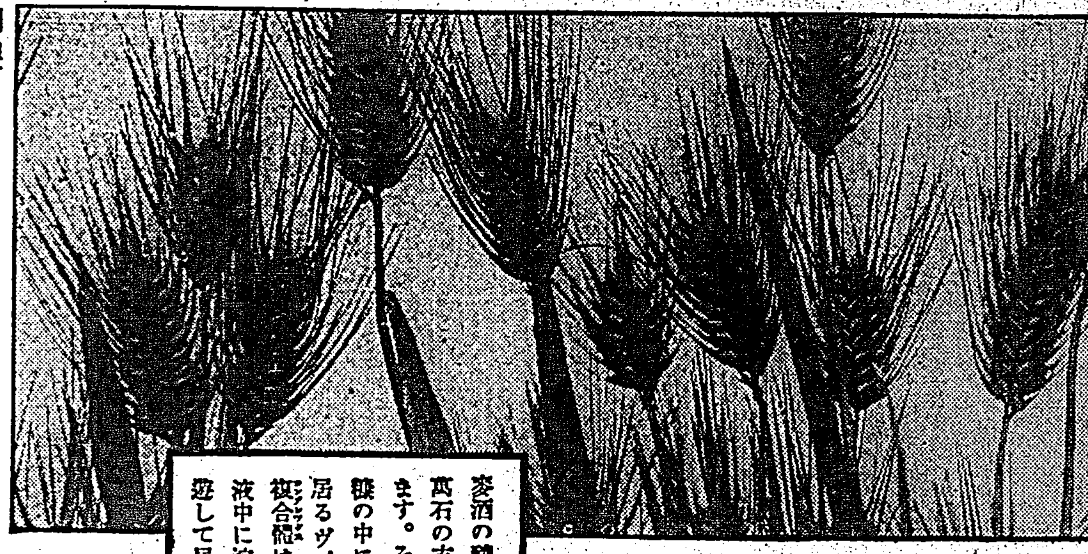

麥酒の醸造には巨萬石の玄麥を用ひます。その胚芽や糠の中に含まれて居るヴィタミンB複合體(コンプレックス)は悉く培養液中に溶解し、浮遊して居ります。

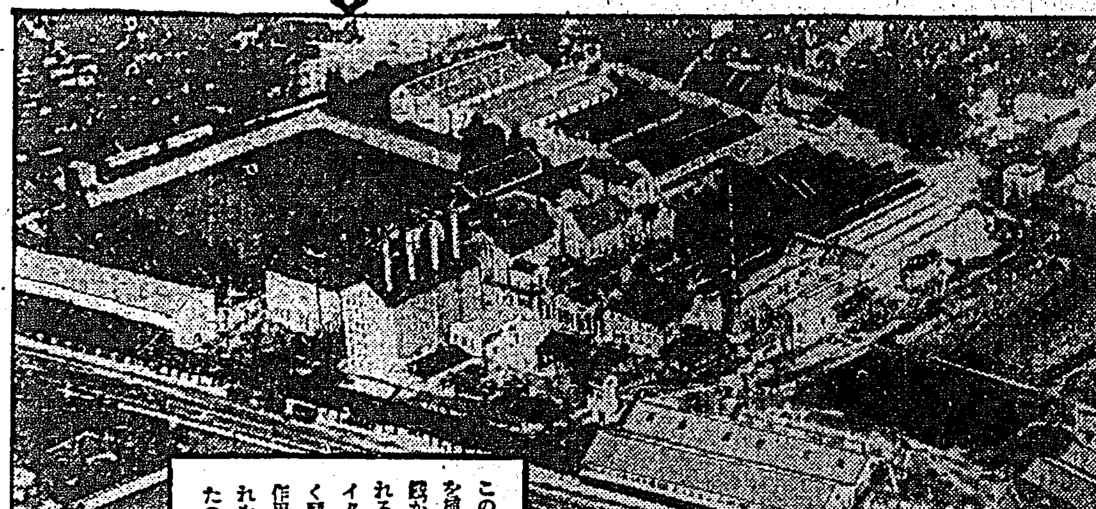

この培養液の中に酵母を植ゑますと丁度、酵母が貪慾に吸ひ寄せられるやうに、液中のヴィタミンB複合體(コンプレックス)が悉く酵母自體に集積する作用があります。…これを取り出して乾燥したのがエビオス錠です

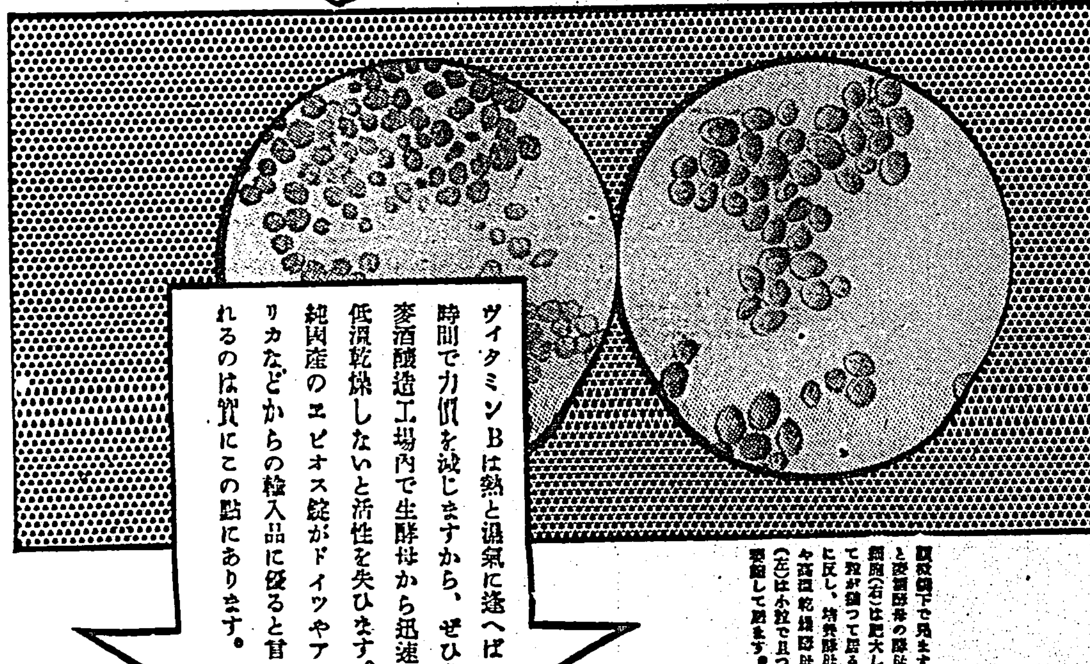

顯微鏡下で見ますと麥酒酵母の醗酵細胞(右)は肥大して粒が揃つて居るに反し、培養酵母や酒精乾燥酵母(左)は小粒で且つ萎縮して居ます。

ヴィタミンBは熱と濕氣に逢へば短時間で力價を減じますから、ぜひ共麥酒醸造工場内で生酵母から迅速に低温乾燥しないと活性を失ひます。純國産のエビオス錠がドイツやアメリカなどからの輸入品に優ると言はれるのは實にこの點にあります。

エビオス錠は上記のやうなヴィタミンBの缺乏症状に効果的ですが……最近この他に、過度の飲酒又は過量の甘い物(砂糖類)を食べた場合、それが體内で不完全燃燒を起して燻ぶる結果、宿酔や食慾減退を起しますがそれを中和するにヴィタミンB複合體が必要で、エビオス錠が有効であると力説されて居ります

三〇〇錠……一圓六十錢
一〇〇〇錠……四圓八十錢
この他粉末あり

エビス・アサヒ・サッポロ・ユニオン醸造元 大日本麥酒株式會社
東京市日本橋區本町二丁目 株式會社 田邊元三郎商店
大阪市東區道修町三丁目 株式會社 田邊五兵衛商店

武勳の牟田口部隊 原駐地北平に歸る
○○部隊も歩武堂々と入城
居留民總出で歡迎

【北平八日發同盟】牟田口部隊は八日正午廣安門より北平に入城午後一時天壇練兵場に集結を終つた同部隊は去月七日の盧溝橋事件以來各地を轉戰し丁度一ヶ月振りに懐しの原駐地北平に歸つて來た同部隊が堂々行進して長安大街に差しかかるや居留民總出で日の丸の小旗を打振り心からの歡迎を行ひ郷土部隊とも云ふべき同部隊を迎へた

【北平八日發同盟】○○部隊は八日正午永定門より入城、前門大街にて廣安門より入城の○○部隊主力と合體して東長安街に出で東單牌樓の練兵場に集結○○部隊も同じく正午より歩武堂々前門より入城、練兵場に集結、總部隊長より訓示があつた之より先沿道一帶及び練兵場に集まつた邦人約八千餘名は何れも日章旗を打振りつつ歡びの涙とめどもなく熱狂的歡迎を爲した

泰安紡績會社 操業を停止 邦人社員引揚げ

【漢口七日發同盟】日本棉花系の泰安紡績株式會社（一万五千錘）は六日夜操業を停止七日正午支那官憲立會の下に工場封印を行ひ市政府に管理を委託し邦人社員約二十名は八日漢口發の岳陽丸で引揚げに決定した

"一ヶ月休む暇もなく 將兵はよく戰つたよ"
牟田口部隊長笑顔で語る

【北平八日發本社特電】午前十時廣安門外に到着した部隊本部に牟田口部隊長を訪れると黑々と日焼けした同部隊長は平常と變らぬ笑顔で記者を迎へ、ゆし月目の感慨を語りつつ左の如く語つた

昌和は八の日が縁起がよいので今日入城した滿洲事變の九・一八と云ひ今度の事變も七日夜半だがやはり八日だ、又南苑、南苑の總攻撃も二十八日だ、我が將兵は滿一ヶ月休む暇もなくよく戰つたよ、殊に南苑で敵を徹底的に叩きつけたのは快心の戰で、しばらく現役である北平で戰塵を洗ひ落してから次の戰に備へる事となつた、去月半ば演習に出てから初めて居留民の人達との顔合せで嬉しいが戰死して入城出來ぬ者は可哀想だ

居留民各位の 御自重を祈る
○○部隊長の挨拶

【北平八日發同盟】八日北平入城と共に○○部隊長は居留民に對し左の如き挨拶を行つた

我軍は遂に不逞支那軍に對して已むなく膺懲行爲に出でたが從來北平居留民各位より寄せられた御後援に對しては麾下將兵一同を代表して謝意を表する、當部隊も永定河左岸の敵を掃蕩し本日入城したが何時この地を去るやも知れぬ、北平駐留中は其治安維持に關しては及ばずながら全力を盡すは云ふ迄もない、過去二十日間居留民各位の御賢察ある避退に依り事故もなく今日ある事は御同慶に堪へない、時局の進展は益々重大を加ふるものと思惟するから今後居留民各位の御自重を祈る、尚我軍は平和なる支那民衆及びわが行動の本旨を眞に諒解し忠實に協力する支那各種機關に對しては何等他意なく當然愛撫誘導に努むるを以て各位亦この趣旨を含み言動を愼まれるやう望む

共産軍行動開始

【天津七日發同盟】國民政府が共産黨との合作方針に基き朱德を軍長とし南京政府派遣の責任者を政治部長とする共産軍は去る三日甘肅省の根據地より行動を起し行軍を以て陝西、山西省境に進出一部は綏遠に向け北進してゐると言はれる右共産軍は五箇師二十團を以て編成され總兵力約五万三千、師長は賀龍、彭德懷、林彪、徐海東、蕭克で裝備は相當充實してゐると言はれる

安藤同盟記者 通州脱出談を放送

【天津八日發同盟】通州に於いて万死に一生を得た同盟通信社北平特派員安藤利男記者は八日午後一時より二十分間天津放送局を通じ冀東政府保安隊の叛亂と殘虐極まりなき邦人虐殺事件の眞相並びに同記者の奇蹟的通州脱出經過を放送した

北支事變寫眞ニュース
1南苑へ進撃の○○部隊　2南苑攻撃に進軍する○○部隊

天異地變の怪で 南京は戰々兢々
新彗星出現し不安募る

（東京八日發本社特電）暴風雨、地震、彗星と物の怪に憑かれた樣な主都南京の不安は日増しに募り第二通州事件を虞れて七日南京の邦人引揚げと決した程であるが、開戰の兆候だと騒がれてゐる新彗星の出現が事實學界に於て公認され六日コペンハーゲンの萬國天文學會中央局から三鷹村の東京天文臺宛新彗星發見の電報が到着した、此新彗星は十三度と言ふから到底肉眼では見える筈なく支那で騒がれてゐる彗星の正體は七月四日チユーリツヒで發見されたフインスラー彗星と思はれるが此彗星は近頃の晴れた日の夕方なら日本からでも北西の空の北極星より低い位置に肉眼で見えると言ふ

漢口で日本人家屋 引揚げた後を掠奪
我が抗議により解決

【上海八日發同盟】漢口日本租界掠奪の報道に對し當地總領事館當局は左の如く語る

六日夜支那街東境界に在る日本租界内の日本人家屋三戸何れも日本人の引揚げた後に支那人の物取りが侵入し台所道具其他家財類を持去つた事件あり松平漢口總領事代理は直ちに支那側に抗議した所爾後支那側警察當局は警官若干を境界附近に派遣し警備に當らしむることとなつた爲め事件は解決を見たがこれが時節柄誇大に傳へられ流言を生んだらしい

事實は最も雄辯 日本は正義の國
用意の戰爭中止勸告も 米國教育代表斷念す

【東京八日發本社特電】内外代表三千五百名が相會した衛華な國際會議たる世界教育會議は七日午後八時からの第三總會を閉會式として大成功裡に終了したが、右會議における幾多の收穫の中で特記すべきはこの會議が現下の北支事變に就て日本の正しき立場を世界に認識せしめたことだつた、モンロー會長以下アメリカ代表團は世界平和の立場から會議とは別に日本に戰爭を中止するやう勸告をなすべく秘に用意してゐたのであつたが、日本の心からの歡迎と日本の偉大さをまざまざと見、北支事變に於ける日本の行爲が正當であることを識りアメリカ代表團は斷然日本への忠告を撤棄したものであつた、又斯くの如き大規模なる會議を斯くも秩序と統制を以て終り了へた日本は、來るべき東京オリムピックの大事業も必ずや成功を以て遂行し得るだらうと言ふことを世界代表に印象せしめたことは會議が齎した平和外交の重大な賜ものだつた

柳家船口で 合流匪を攻撃
殲滅的打撃を與ふ

【[illegible]】[illegible]ハルビン下流五十六キロの柳家船口の對岸に蟠居中の合流匪約百五十名に對し陸戰隊を上陸せしめ水陸兩方面よりこれを攻撃匪賊に殲滅的打撃を與へ擊退した

牛島部隊連絡兵 匪團と激戰
遂に潰走せしむ

【吉林八日發同盟】○○部隊發表牛島部隊の連絡兵○名は去る六日午後三時頃京圖線秋梨溝北方四キロの地點に於いて匪團三十と遭遇激戰の後これに殲滅的打撃を與へ潰走せしめた、この戰鬪に於いて我兵二名戰死

松浦部隊が 匪賊を掃蕩

【ハルビン七日發同盟】岡村部隊本部發表、松浦部隊は五日三江省方正縣望子附近で匪團百五十と遭遇、激戰の後之に大打撃を與へ潰走せしめたがこの戰鬪に於いて兵一名戰死、三名負傷した

古莊軍司令官 東京を出發

【東京八日發同盟】新台灣軍司令官古莊中將は八日午前九時東京驛發特急「つばめ」號で赴任の途に就いた

岩松中將赴任

前台灣守備隊司令官岩松義雄中將は既報の如く八日午前十時三十六分台北驛發新任地に赴任のため出發したが、驛頭には森岡總務長官以下各局部長、在北部隊長、中村秘書官、民間有力者、郷軍旗を押し樹てた各郷軍關係者などプラットホームを埋める程の盛況かくて郷軍側の萬歳聲裡に將軍は元氣よく出發、基隆にて富士丸に乘船

七百の選士が集り 壯烈な武道大會
郷軍臺北支部主催で

降りみ降らずみの天候に惠まれ在郷軍人台北支部武道大會は八日午前九時から銃劍術は第一聯隊營庭で、軍刀術は同隊道場で、射擊は三張犁射擊場で擧行されたが、競技開始八時に台北、新竹、台中各州聯合分會より選ばれた全選士七百名は台北第一聯隊北營庭に集合、皇居を遙拜、佐藤聯隊長の奉讀する勅諭に威儀を正し、支部長より現時非常時下に於ける軍人精神の涵養に努むべき旨の訓示あり競技に移つたが、來賓として森田台北州知事、石井市尹、郷軍側より原東、二瓶兩氏の顔も見え頗る盛大裡に午後四時閉會した、因みに成績は次の通り

△綜合成績（軍刀、銃劍、射擊）一等台北市城南分會、二等台中分會、三等台北市城北分會

△軍刀術 將校＝一等平田少尉（城內）、下士官＝一等只野三等兵曹、二等竹ノ內上等兵

△銃劍術 下士官＝一等小山軍曹（新竹）二等益田軍曹、既教育＝一等有川上等兵、二等北砂一等兵（基隆第二分會）三等將泉一等兵（城北）、未教育補充兵＝一等齋藤尾國員、二等外山國雄（新竹）

△射擊 將校＝一等矢島少尉（能高）二等吉田准尉（竹東）、下士官＝一等荒木軍曹（文山）德永伍長（海山）、既教育＝一等谷上等兵（城北）二等村上（月眉）三等田畑上等兵（海山）四等堀ノ內上等兵（彰化市）、未教育（國語）＝一等奥山春男（城南）二等開發正（員林）三等御手洗武雄（新營）、未教育（個人）＝一等秋富建治（南投）……島原一男（三星）三等山岸治平（淡水）

郷軍の武術大會畫報
（1）台北第一聯隊營庭に集合した台北、新竹、台中在郷軍人聯合分會選士　（2）勅諭奉讀の佐藤第一聯隊長　（3）第一聯隊營庭に於ける銃劍術試合　（4）三張犁射擊場に集合した各聯合分會の選士が競技の注意を受けてゐるところ　（5）射擊中の各選士

外國軍參加を 米國は嚴禁
ハル長官が言明

【ワシントン六日マイヤー特派員發】北支事變發生以來米政府は出來るだけ紛爭の渦中に捲き込まれることを避けんとしてゐるが五日支那側當局の先に聘る政府作戰顧問と稱するハーン氏が義勇軍募集の計畫を傳ぐるに至つたので斷乎右行爲を嚴禁するに決定、六日記者團との會見に於てハル國務長官は次の如く言明した

米國市民の外國軍隊に編入乃至參加することは國法の嚴禁する所である、國務省としては日支紛爭に際し米國民の紛爭當事國軍隊に參加することを禁止するためには可及的に處罰を辭せぬであらう

因に米國國法は市民の外國軍隊參加を嚴禁し罰金又は禁錮に處することになつてゐるが同法は過去一世紀間殆ど適用されず先般米國飛行家がスペイン内亂に參加し歸國せる際も一應審問をうけただけで處罰されなかつたが今後は嚴重適用されるものと見られてゐる

米駐屯軍の 引揚決議案
上院に提出さる

【ワシントン六日發本社特電】ルイス民主黨上院議員は北支事變勃發以來米國駐屯軍の北支引揚論を熱心に主張してゐるが六日上院に次の決議案を提出した

北平並びに天津に米國軍隊を依然駐屯せしむるに足る理由ありや否や、差支へない限りウッドリング陸軍長官の説明を求む

比島訪問の女學生 らけふ出發

【高雄電話】大阪東日主催の比島訪問女學生等一行四十二名は瀧本同社員丹野神戸女學院教諭に引率され八日午後三時四十五分着列車で來高、同五時半より州廳會議室に於ける州市會共同主催の歡迎會に臨み内海知事の南方に關する講話を聽き青柳旅館に一泊したが九日正午出帆のがんぢす丸にて比島に向ふ

香港丸出港

【基隆電話】商船南支航路香港丸は八日午前十時基隆を出港したが總乘客百八十二名何時もの三分の一といふ少なさで同航路名物の一つである便利屋の數も益々減少して僅かに十二名（定員の十分の一）で持帶商品二十箇で明らかに北支事變を反映する南支の排日を物語るものである、船客の三分の二は支那人でそれとなく引揚げるものらしく台北支那總領事館王文華副領事が家族同伴廈門に赴くのが特に目を惹いた、不良支那人の強制送還者十五名、先般入港の際の同船で渡台頭から罷民について監督來台した支那人召使安進二十四名も結局上陸せしむべき便法なく同船で送り返されて行つた

支那人多數が 長沙丸で歸國
例の内地引揚げ者も交り

【基隆電話】商船北支航路長沙丸は出港間もなくの御化粧を凝して八日午後三時基隆を出港したが總乘客二百四十五名、慌しい時局を恐れ逃げかへる支那人の數俄に增え二百十九名が支那人である、殘り二十六名が内地人、本島人の便利屋も激減僅かに四、五名しかない、支那人の中百六十名が勞働者で殘りが普通引き揚げ民、高千穗丸で内地からやつて來た例の十三名も交つてゐたが台北駐在支那領事夫人林瑛さんが上海にかへるとあり、然も香港丸にも王文華副領事の家族がのつてゐたので同出港間際には基隆在住支那人多數が基隆埠頭附近に蝟集して不安氣な面持を寄せ合ひ特異な風景を呈した、上陸禁止でかへされるもの三名、強制退去の處分にあつたもの二名、何にしてもかくの如く多數の支那人が一時にどつと押しよせた事ははじめてである

米絹業勞働者 九日を期し罷業
勞資の關係益々惡化

【パタソン（ニュー・ジャージー州）七日發同盟】シー・アイ・オー指導下のアメリカ絹業組合は愈々險惡化し七日午後パタソン絹業勞働者約二千名參集の下に開かれた勞働者大會は遂に總罷業を可決し來る九日を期し一齊に罷業を開始する旨の指令を發した、シー・アイ・オー指導者カール・ホルダーマン氏は云ふ

我々の要求が容れられない場合ニュージャージー、ニューヨーク、ペンシルヴァニア各地區並びにニューイングランド地方四方の絹業勞働者は愈々來る九日を期し一齊に罷業に突入するであらう、パタソン市のみでも絹業勞働者は六千名に達してゐる

一方これに對抗し絹業資本家側も七日ニューヨークに全國代表者六十七名參集協議の結果不公正極まるものとして資本家側の戰線を統一強化し斷乎反擊に出ることとなつた

佛人所有の 鐵鑛區を 日本鋼管で買收
鑛石不足に大曙光

【東京八日發同盟】日本鋼管ではニューカレドニアに於けるフランス人所有鐵鑛區を買收すべく昨年來交渉を進め買收交渉中のところ七日買收交渉成立し新會社設立の承諾を得た旨の入電があつた、同鑛山の埋藏量は約二千万噸品位は五十六乃至六十八パーセントと云はれてゐる、日本鋼管は今般の北支事變の爲め中支より鐵鑛石の輸入が困難となつてゐる際であるだけにこの鐵鑛山買收交渉の成立は鑛石不足を補足し得るものとして喜ばれてゐる

安奉線が不通 各所に山崩れ

【安東八日發同盟】打續く豪雨の爲め安奉線鷄冠山、秋木庄間鳳凰附近に山崩れあり線路は埋沒された外全線數ヶ所に土砂流失其他の事故を生じ特に祁家堡附近は出水の爲め全く孤立し電信連絡も絕たれ七日以來安奉線は各列車共完全に杜絕した、目下安奉線には千餘名の乘客が各地點に孤立してゐる地點が多いため食糧缺乏に陷り憂慮されてゐる、復舊には尚二、三日を要する見込みである

本日五面にも重要ニュースがあります

簡易保險加入者慰勞 台北郵便局では八日より榮座で上映中の「馬來國際劇團アヂチ・ヴオドヴイル」を後援し簡易保險加入者に割引優待券を加入者に配付した

朝日丸より（來航）九日午後三時半 岸壁着の豫定、淡水[illegible]

けふの天氣
△台北地方 南西の和風 晴後小雨
△北部地方 南の和風 曇後小雨
△昨日の最高氣溫 三二八・四度（正午）
（台北觀測所發表）

臺灣電化で 非常時週間

【基隆電話】基隆市外木山台灣電化會社では特殊工場の使命に鑑み又「與せ災害防止と安全」のスローガンの下に諸災害防止と能率の増進を圖る生氣を培ひ以て作業能率の増進を圖る爲め本月一日より台灣初めての工場安全週間を實施七日を以て終了したが、來年より年中行事として之を行ふことになつた、要項左の如し
△三十一月衛備月△一日安全デー△二月檢査及び點檢月△三月消防訓練月△四月火災防止、規律訓練月△五月保健衛生月△六日精神講話及び座談會△七日家族招待日

最後に七月には各家庭の者を全部工場に集め主人の仕事の如何に大切にして如何に重大であるかを認識せしめたが夜は活動寫眞の催しがあり之により同會社は非常に好成績を收めた、近く時局に鑑しこの從業員に對し重大なる職務を與ふべき方法に就ても考慮してゐる

本社の棋戰 きのふも續行

本社の十人抜棋戰は八日正午より本社會議室にて開始、六副の君塚三段對高雄の安達三段は安達三段の對局となり橋本四段觀戰の下に大熱戰を演じたが安達氏奇勝を博し遂に中押しとなり午後三時五十分勝敗

臺日ニュース 發聲映畫（第三十一回）
けふ夜から上映

台日發聲映畫の第三十一回内容は次の如くで市内、國際館、大世界館、芳乃館、タイゲキの各常設館で九日夜から同時上映する

一、北支事變と國民の覺悟 二、國民身心鍛錬運動（首相官邸） 三、時局を反映して鐵壁の防空陣（京都） 四、米國水上飛行機來朝（橫濱、東京） 五、世界教育會議代表歡迎會（東京） 六、赤ちゃん審査會（東京） 七、箱根神社湖水祭（箱根） 八、國際自動車競走（ドイツ） 九、夏季特別武道講習會閉會式（臺北） 一〇、エアーボートガール來臺（臺北）